



様式第6号（第5条関係）

令和8年4月17日

名寄市議会議長 山田 典幸 様

会派名(呼称) 市民ネット  
経理責任者名(議員名) 山崎 真由美

政務活動費収支及び活動報告書

名寄市議会政務活動費の交付に関する条例第7条第1項の規定に基づき、下記のとおり令和7年度政務活動費収支及び活動報告書を提出します。

記

1 収 入 政務活動費 360,000 円

2 支 出 (単位 円)

科 目	金 額	備 考
調 査 研 究 費	255,360	航空券代金・宿泊代金・交通費
研 修 費		
広 報 費	16,610	意見交換会新聞掲載料
広 聴 費	8,124	会場使用料・お茶代
要望・陳情活動費		
会 議 費		
資 料 作 成 費		
資 料 購 入 費		
人 件 費		
事 務 所 費		
合 計	280,094	

3 残 額 79,906 円

4 活動報告書別紙



(注) 備考欄には、主たる支出の内訳を記載する。

2025（令和7）年度市民ネット政務活動費内訳一覧

月	日	収入	支出	差引残高	項目	備考	領収書 No.
4	15	360,000		360,000		令和7年度政務活動費	
5	13		43,222	316,778	調査研究費	航空券（旭川空港～羽田空港）	1
5	13		43,222	273,556	調査研究費	航空券（旭川空港～羽田空港）	2
5	13		43,222	230,334	調査研究費	航空券（旭川空港～羽田空港）	3
6	30		2,600	227,734	調査研究費	夕食代金（2名）	4
6	30		1,380	226,354	調査研究費	夕食代金（1名）	5
6	30		1,770	224,584	調査研究費	交通費（3名） （羽田空港→東日本橋）	6
6	30		26,505	198,079	調査研究費	宿泊料東横イン（3泊）	7
	30		26,505	171,574	調査研究費	宿泊料東横イン（3泊）	8
	30		26,005	145,569	調査研究費	宿泊料東横イン（3泊）	9
7	1		360	145,209	調査研究費	交通費 （馬喰横山→南阿佐ヶ谷）	10
	1		360	144,849	調査研究費	交通費 （馬喰横山→南阿佐ヶ谷）	11
	1		360	144,489	調査研究費	交通費 （馬喰横山→南阿佐ヶ谷）	12
	1		4,500	139,989	調査研究費	昼食代金（3名）	13
	1		1,230	138,759	調査研究費	交通費（3名） （阿佐ヶ谷→日本橋）	14
	1		4,322	134,437	調査研究費	夕食代金（3名）	15
	2		660	133,777	調査研究費	交通費（3名） （馬喰横山→新宿）	16
	2		2,220	131,557	調査研究費	交通費（3名）（新宿→東青梅）	17
	2		2,250	129,307	調査研究費	昼食代金（3名）	18
	2		3,330	125,977	調査研究費	交通費（3名） （東青梅→南越谷）	19
	2		540	125,437	調査研究費	交通費（3名）（新越谷→草加）	20
	2		1,440	123,997	調査研究費	交通費（3名） （草加→小伝馬町）	21
	2		4,500	119,497	調査研究費	夕食代金（3名）	22
	3		4,500	114,997	調査研究費	昼食代金（3名）	23
	3		1,770	113,227	調査研究費	交通費（3名） （東日本橋→羽田空港）	24
	3		1,500	111,727	調査研究費	駐車料金（旭川空港）	25
	3		4,500	107,227	調査研究費	夕食代金（3名）	26

	4		1,417	105,810	調査研究費	燃料費	27
8	12		1,170	104,640	調査研究費	高速料金（土別剣淵→旭川北）	28
10	1		2,080	102,560	広聴費	意見交換会会場利用料 （ふうれん地域交流センター）	29
10	10		1,430	101,130	広聴費	意見交換会会場使用料 （名寄市民文化センター）	30
11	17		6,050	95,080	広報費	意見交換会北都新聞掲載料	31
11	19		4,614	90,466	広聴費	意見交換会お茶代	32
12	2		10,560	79,906	広報費	意見交換会名寄新聞掲載料	33
		差引合計					
		360,000	280,094	79,906			

1

  **領 収 書** 1007113928  
RECEIPT

下記の金額正に領収致しました。

RECEIVED FROM 石寄市議会 市民ネット 様

THE SUM OF **¥43,222-** (税込10% TAX INCLD10%)

但し 運賃 / 料金として  
IN PAYMENT OF AIR FARE--FREGHT

航空券番号  
TICKET NUMBER 1312224486289

関連航空券番号  
OTHERS \*\*\*\*\*



発券日  
DATE OF ISSUE 2025年 5月 13日

備考  
REMARKS クレジット(JL) ¥43,222

(ご注意) 適格請求書をお求めの方は、領収書に「課税資産の譲渡等を行った年月日(実搭乗日)」の記載はされませんので、搭乗日の記載があるeチケットお客様控えなどをあわせて保管ください。  
(Note) If you require a qualified invoice, as "date of transfer of taxable assets (actual boarding date)" will not be indicated on the receipt, please keep your e-ticket receipt, etc. that shows boarding date.

発行：日本航空株式会社 T7010701007666 AKJPT 2025年06月30日

2

  **領 収 書** 1007113927  
RECEIPT

下記の金額正に領収致しました。

RECEIVED FROM 石寄市議会 市民ネット 様

THE SUM OF **¥43,222-** (税込10% TAX INCLD10%)

但し 運賃 / 料金として  
IN PAYMENT OF AIR FARE--FREGHT

航空券番号  
TICKET NUMBER 1312224486290

関連航空券番号  
OTHERS \*\*\*\*\*

発券日  
DATE OF ISSUE 2025年 5月 13日

備考  
REMARKS クレジット(JL) ¥43,222

(ご注意) 適格請求書をお求めの方は、領収書に「課税資産の譲渡等を行った年月日(実搭乗日)」の記載はされませんので、搭乗日の記載があるeチケットお客様控えなどをあわせて保管ください。  
(Note) If you require a qualified invoice, as "date of transfer of taxable assets (actual boarding date)" will not be indicated on the receipt, please keep your e-ticket receipt, etc. that shows boarding date.

発行：日本航空株式会社 T7010701007666 AKJPT 2025年06月30日



**JAPAN AIRLINES**

# 領 収 書

RECEIPT

1007113929

下記の金額正に領収致しました。

RECEIVED FROM 名寄市議会 市民ネット 様

印紙税申告納付につき品川税務署承認済

THE SUM OF **¥43,222-** (税込10% TAX INCLD10%)

但し 運賃 / 料金として  
IN PAYMENT OF AIR FARE-FREIGHT

航空券番号 TICKET NUMBER	1312224486291	
関連航空券番号 OTHERS	*****	
発券日 DATE OF ISSUE	2025年 5月 13日	
備考 REMARKS	クレジット(JL)	¥43,222

(ご注意) 適格請求書をお求めの方は、領収書に「課税資産の譲渡等を行った年月日(実搭乗日)」の記載はされませんので、搭乗日の記載があるeチケットお客様控などをあわせて保管ください。  
(Note) If you require a qualified invoice, as "date of transfer of taxable assets (actual boarding date)" will not be indicated on the receipt, please keep your e-ticket receipt, etc. that shows boarding date.

発行：日本航空株式会社      T7010701007666      A K J P T      2025年06月30日

④

有限会社梅光軒  
上川郡東神楽町東2線16号98番地  
TEL 0166-76-4910  
登録番号 T8450002004236

領 収 証

領収証# 018903  
店舗# 0086      端末# 41  
2025/06/30(月)      18:34

スパイシー味噌	¥1,300
醤油野菜	¥1,300
=====	
合計	¥2,600
お預り	¥2,600
お釣	¥0
-----	
(税率10% 対象額)	¥2,600)
(内消費税等 10%)	¥236)

ご利用ありがとうございました。

⑤

サンリヴァー株式会社  
ごはん処 あさひ屋  
TEL 0166-31-1515  
登録番号 T2450001009976

領 収 証

領収証# 004877  
店舗# 0090      端末# 41  
2025/06/30(月)      18:29

三元豚〇-スカツカ-	¥1,380
=====	
合計	¥1,380
お預り	¥10,000
お釣	¥8,620
-----	
(税率10% 対象額)	¥1,380)
(内消費税等 10%)	¥125)

ご利用ありがとうございました。

6

7

NO.22833

# 領収書

市民ネット様

金額 ￥1,770-

※課税10%対象 ￥1,770-  
2025年-6月30日

上記金額正に領収いたしました

但し、乗車券 代金として

羽田空港1・2駅発行 1103  
京浜急行電鉄株式会社  
登録番号：T7010401009277



# toyoko inn

# 領収書

名寄市議会 市民ネット様

領収金額 ￥26,505

以下にて領収いたしました。

### ◆ご利用明細◆

2025/06/30	宿泊料	¥8,835
2025/07/01	宿泊料	¥8,835
2025/07/02	宿泊料	¥8,835

10%対象 ￥26,505 (内 消費税額 ￥2,409)

### ◆お支払い明細◆

現金 ￥26,505

お部屋番号: 705

最安値宣言!!公式HP予約なら最大¥400 OFF  
"カード"決済ですすいけイッ!!  
予約はこちらtoyoko-inn.com



東横INN 日本橋税務署前  
TEL:03-5847-1045 FAX:03-5847-1046

印紙税申告納  
付につき蒲田  
税務署承認済

発行元  
株式会社 東横イン  
東京都大田区新蒲田1-7-4

登録番号:T8010801008365  
取引番号:2250658755

2025/06/30 23:52

8



### 領収書

名寄市議会 市民ネット様

領収金額 ¥26,505

以下にて領収いたしました。

#### ◆ご利用明細◆

2025/06/30	宿泊料	¥8,835
2025/07/01	宿泊料	¥8,835
2025/07/02	宿泊料	¥8,835

10%対象 ¥26,505 (内 消費税額 ¥2,409)

#### ◆お支払い明細◆

現金 ¥26,505

お部屋番号: 703

最安値宣言!!公式HP予約なら最大¥400 OFF  
クレジットカード決済ですぐ払い済!!  
予約はこちらtoyoko-inn.com



東横INN 日本橋税務署前  
TEL:03-5847-1045 FAX:03-5847-1046

印紙税申告納

付につき蒲田

税務署承認済

発行元  
株式会社 東横イン  
東京都大田区新蒲田1-7-4

登録番号:T8010801008365  
取引番号:2250658754

2025/06/30 23:47

9



### 領収書

名寄市議会 市民ネット様

領収金額 ¥26,005

以下にて領収いたしました。

#### ◆ご利用明細◆

2025/06/30	宿泊料	¥8,335
2025/07/01	宿泊料	¥8,835
2025/07/02	宿泊料	¥8,835

10%対象 ¥26,005 (内 消費税額 ¥2,364)

#### ◆お支払い明細◆

現金 ¥26,005

お部屋番号: 701

最安値宣言!!公式HP予約なら最大¥400 OFF  
クレジットカード決済ですぐ払い済!!  
予約はこちらtoyoko-inn.com



東横INN 日本橋税務署前  
TEL:03-5847-1045 FAX:03-5847-1046

印紙税申告納

付につき蒲田

税務署承認済

発行元  
株式会社 東横イン  
東京都大田区新蒲田1-7-4

登録番号:T8010801008365  
取引番号:2250658753

2025/06/30 23:44

(10)

## 領収書

市民ネット様

ご利用日付 2025年07月01日  
時刻 08時39分  
カード番号：----

取引内容：乗車券購入 金360円  
※うち乗車券 360円

印紙税法  
第52条  
第2項  
非課税

(※課税10%対象)

伝票番号:77395

・毎度ありがとうございます。

馬喰横山駅 券 24発行  
登録番号：T9800020001640  
東京都交通局

(11)

## 領収書

市民ネット様

ご利用日付 2025年07月01日  
時刻 08時40分  
カード番号：----

取引内容：乗車券購入 金360円  
※うち乗車券 360円

印紙税法  
第52条  
第2項  
非課税

(※課税10%対象)

伝票番号:77396

・毎度ありがとうございます。

馬喰横山駅 券 24発行  
登録番号：T9800020001640  
東京都交通局

(12)

## 領収書

市民ネット様

ご利用日付 2025年07月01日  
時刻 08時41分  
カード番号：----

取引内容：乗車券購入 金360円  
※うち乗車券 360円

印紙税法  
第52条  
第2項  
非課税

(※課税10%対象)

伝票番号:77397

・毎度ありがとうございます。

馬喰横山駅 券 24発行  
登録番号：T9800020001640  
東京都交通局

0001-0004  
会計日：2025/7/1

## 領 収 書

名寄市議会市  
民ネット 様

領収金額

**¥4,500-**

(10%標準対象 ¥4,500)  
(内消費税等 ¥409)

上記正に領収いたしました

但 \_\_\_\_\_ として

日本料理・ふぐ舗  
にしぶち  
東京都杉並区阿佐谷南3-3-16  
TEL：03-3392-0123  
登録番号：T6011302006934

担当者：山口  
領収書No:HD0020250701112212952

(14)

## 領収証

市民ネット様

ご利用日付 2025年07月01日  
時刻 15時04分

取引内容：乗車券類 (税率：10%)  
購入金額 金1230円

お支払方法 内訳  
現金 金1230円

伝票番号 72181

- この領収証は大切に保存してください。
- ご利用ありがとうございます。

阿佐ヶ谷駅 券103発行  
登録番号 T6011001029527

15

2025年7月1日

領収書

名寄市議会 市民ネット 様

¥4,322

税抜金額	¥3,930
消費税	¥392
税率 10%	¥4,322
(内消費税)	¥392
税率 8%	¥0
(内消費税)	¥0

上記正に領収いたしました。  
印刷面を内側に折って保管願います。

但し



魚釜日本橋横山町店  
〒103-0003  
東京都中央区日本橋横山町1-4  
TEL:0362648241  
登録番号:T6010001121929  
事業者名:株式会社バイタリティ

No.00004120  
POS: 001

16

17

領収書

市民ネット 様

ご利用日付 2025年07月02日  
時刻 07時34分  
カード番号: ----  
取引内容: 乗車券購入 金660円  
※うち乗車券 660円

印紙税法  
第52条  
第2項  
非課税

(※課税10%対象)

伝票番号: 77432

・毎度ありがとうございます。

馬喰横山駅 券 24発行  
登録番号: T9800020001640  
東京都交通局

領収証 市民ネット様

ご利用日付 2025年07月02日  
時刻 08時02分

取引内容: 乗車券類 (税率: 10%)  
購入金額 金2220円  
お支払方法 内訳  
現金 : 金2220円

伝票番号 08597

・この領収証は大切に保存してください。  
・ご利用ありがとうございます。

新宿駅 券 604発行  
登録番号 T3011001023597 JR 東日本

18

2025年07月02日  
一連No096130  
領収No000001

# 領 収 書

名寄市議会 市民ネット 様

¥2,250-

対象計※ 10.0% ¥2,250-  
内税※ ¥205-

(但し 飲食代として、正に領収致しました)  
印刷面を内側に折って保管願います

東京都青梅市東青梅1-11-1 7階  
青梅市役所 7階食堂  
0428-22-1111 内線2098

19

領収証 名寄市議会市民ネット様

ご利用日付 2025年07月02日  
時刻 11時56分

取引内容: 乗車券類 (税率: 10%)  
購入金額 金 3330円

お支払方法 内訳  
現金 金 3330円

伝票番号 28289

東青梅駅 券54A発行  
登録番号: T68106102997 JR東日本

印紙税申告済  
付につき渋谷  
税務署承認済

- この領収証は大切に保存してください。
- ご利用ありがとうございます。

20

領収書

ご利用日付 2025年07月02日  
時刻 13時31分

取引内容: 普通券  
金 540円  
うち普通券 (10%対象) 540円

伝票番号 96149

- この領収書は大切に保存してください。
- 毎度ありがとうございます。

新越谷駅 券54A発行  
東武鉄道株式会社  
登録番号: T6010601014508

21

領収書

ご利用日付 2025年07月02日  
時刻 17時05分

取引内容: 普通券  
金 1440円  
うち普通券 (10%対象) 1440円

伝票番号 74694

- この領収書は大切に保存してください。
- 毎度ありがとうございます。

草加駅 券53A発行  
東武鉄道株式会社  
登録番号: T6110601014508

22

## 領 収 証

名寄市議会市民ネット様 2025年7月2日

★¥4,500-

但し 飲食代として

上記正に領収いたしました

内 訳

税率	金額(税抜・税込)	開 運 横 町
%	消費税額等	
税率	金額(税抜・税込)	〒103-0004 東京都中央区東日本橋3-8-5 TEL: 03-3639-1188
%	消費税額等	

コクヨ ウケ-1048

登録番号: T6810942609768

23

24

# 領収証

2025/07/03

名寄市議会市民ネット様

領収金額

¥4,500-

(10%対象  
(内消費税等

¥4,500)  
¥409)

但し、ご飲食代と



? (うつけ)

〒103-0003

東京都中央区日本橋横山町1-4

林屋ビル1階

TEL : 03-3527-3938

登録番号 : T5020001096130

担当者 : スタッフ1

ID : c198fcf8-ac71-40ba-a99d-be30cc  
e783c8

**領収書**

市民ネット 様

ご利用日付 2025年07月03日

時刻 14時18分

カード番号:----

取引内容:乗車券購入 金1770円

※うち乗車券 1770円

印紙税法  
第52条  
に非課税

(※課税10%対象)

伝票番号:24760

・毎度ありがとうございます。

東日本橋駅 券 22発行  
登録番号: T9800020001840  
東京都交通局

25

26

# 旭川空港駐車場

TEL 0166-83-5677

北海道エアポート株式会社  
登録番号 T7430001079728

## 領収証

精算機 #03            A 精算No.000342  
 発券機 #02            発券No.028861  
 入庫時刻 2025年 6月30日(月) 18:08  
 出庫時刻 2025年 7月 3日(木) 20:01  
 駐車時間                    3日 1:53  
 駐車料金            A料金    1,500円

=====  
**合 計            1,500円**  
 (内税10%対象額            1,500円)  
 現金領収額                    1,500円  
 お預り                        1,500円  
 お釣り                         0円

またのご利用をお待ちしております。

2025年7月3日

# 領収書

名寄市議会 市民ネット 様

¥4,500

上記正に領収いたしました。  
印刷面を内側に折って保管願います。

但し飲食代金として



粉もんず豊岡本店  
〒078-8234  
北海道旭川市豊岡4条  
8丁目2-27  
TEL:0166343832

No.00000020-1  
POS: 001

# 領 収 証

No. 000299

令和 7 年 7 月 4 日

名寄市議会市民ネット 様

金額	¥	1	4	1	7	円
----	---	---	---	---	---	---

現金	<input checked="" type="checkbox"/>
小切手	<input type="checkbox"/>
貯振	<input type="checkbox"/>
組振	<input type="checkbox"/>

収 入  
印 紙

摘 要 燃料代として

上記金額正に領収致しました。



## 道北なよろ農業協同組合

道北なよろ  
 名寄市風連町本町42番地  
 電話 (代表) 01654 2521  
 営農センター 名寄市西6条北11丁目58番地20  
 電話 (代表) 01654 ③ 4307  
 名寄支所 名寄市大通南4丁目10番地1  
 電話 (代表) 01654 ② 4531  
 智恵文支所 名寄市字智恵文11線北3番地  
 電話 (代表) 01654 ⑧ 2111  
 登録番号 T1450005002516



内 訳	税率	金額(税抜・税込)
	10%	消費税額等
内 訳	税率	金額(税抜・税込)
	8%	消費税額等

扱 者 印

○本証に組合印、扱者印のないもの、金額を訂正したものは無効とします。

2025/6/30	V5013	E T C分 旭川北 普	1回払い	1,170	1,170
-----------	-------	--------------	------	-------	-------

領収証

No. ....

29

名寄市議会市民ネット 様

R7年 10月 1日

金額

¥ 2080

内  
消費税等

但 ふうれん地域交流センター利用料  
(R7年 11月 19日利用分)  
上記正に領収いたしました

10%対象 ¥ 2,080  
内消費税 ¥ 189

ふうれん地域交流センター指定管理者

名寄市風連町本町63番地 TEL01655-3-2077  
風連商工会  
登録番号 T3450005002365

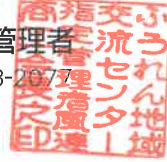

係

30

二 No 04004

現金領収証

令和 7 年度	納入者
第 328 号	市民ネット 様
一般会計	款 使用料及手数料
項 使 用 料	目 教育使用料
節 市民文化センター 使 用 料	百 十 万 千 百 十 円 ¥ 1 4 3 0
摘要 11/19 大会議室A	
上記の金額正に領収しました	
令和 年 月 日	
名寄市 (分任)	
出納員氏名印	





令和7（2025）年度

名寄市議会

市民ネット

# 会派行政視察



令和7（2025）年6月30日（月）～7月3日（木）

東京都杉並区・東京都青梅市・埼玉県草加市

## 【東京都杉並区】

### 議会におけるDX化について

報告者 山崎真由美

- 1 実施年月日 令和7年7月1日（火）10:00～11:30
- 2 場所 杉並区議会
- 3 対応者 杉並区議会事務局 武原 進悟 調査担当係長  
説明員 杉並区議会事務局 秋吉 誠吾 事務局長  
杉並区議会事務局 橘川 敦江 議事係主査  
名寄市議会 高野美枝子、倉澤宏、山崎真由美

#### 4 視察の概要

##### (1) 杉並区の概要

人口 : 581,829人（男性280,000人、女性301,829人）（令和7年7月1日現在）

世帯数 : 338,890世帯

面積 : 34.06km<sup>2</sup>

人口密度 : 約17,095人/km<sup>2</sup>

杉並区は東京都23区の西部に位置し、「城西地区」と呼ばれている。

東は中野区、渋谷区、西は三鷹市、武蔵野市、南は世田谷区、北は練馬区と隣り合っている。東京23区の中では8番目の面積を有し、自然が豊富な閑静な住宅地域として発展してきた。JR中央線沿線（高円寺・阿佐ヶ谷・荻窪・西荻窪駅周辺など）を中心として商店街が発達しており、「中央線カルチャー」と呼ばれる独自の文化を築いている。

地形的には武蔵野台地上にあり、全体的になだらかな高台地域であり、特に高台に沿って古来より甲州街道、青梅街道が南北の区境近傍に東西に通っている。

##### (2) 区議会の概要

議員数は条例定数48人に対し現員数は47人であり、次期改選は令和9年4月である。

常任委員会等の構成は、総務財政委員会（10人）、区民生活委員会（9人）、保健福祉委員会（10人）、都市環境委員会（9人）、文教委員会（9人）の5常任委員会に加え、議会運営委員会（12人）となっている。

また、特別委員会の構成は、災害対策・防犯等特別委員会（12人）、道路交通対策特別委員会（12人）、文化芸術・スポーツ・まちのにぎわいに関する特別委員会（11人）、DX・議会改革に関する特別委員会（12人）予算審査特別委員会（2月定例会会期中、全員）決算審査特別委員会（9月定例会会期中、全員）となっている。

議会事務局の現員合計は21名であり、その内議事係は9名である。

### (3) 視察の概要

#### 〈1〉議会運営のDX化について 杉並区議会で導入しているツールについて

##### SideBooks(東京インタープレイ株式会社)

導入目的 ・配布資料、掲示板に掲示する資料等の格納  
・例規集、マニュアルの格納

利用端末 事務局：業務用PC(ブラウザ)  
議員：貸与PC(アプリ)、私物の端末等

利用料金 基本料金(容量1GB)：240,000円  
ライセンス(～100ユーザー)：240,000円  
容量追加(10GB)：540,000円  
合計：1,020,000円(税込1,122,000円)



##### 費用の個人負担なし

導入にあたって ・文書共有システム利用ルール of 制定  
利用目的、アカウントの管理、運用ルール等  
・議会運営申し合わせ事項の改訂  
電子機器の使用に関する項目追加

##### LINE WORKS(LINE WORKS 株式会社)

導入目的 事務局と議員間の連絡、SideBooksに資料を登録した旨の通知、災害時安  
否確認等

利用端末 事務局：業務用PC(ブラウザ)  
議員：貸与PC(アプリ)、私物の端末等

契約人数 議員48人、事務局21人、合計69人

利用料金 450円×69人×12ヶ月×1.1=409,860円 費用の個人負担なし

導入にあたって ・コミュニケーションツール利用ルール of 制定  
利用目的、アカウントの管理、運用ルール等  
・議会運営申し合わせ事項の改訂  
電子機器の使用に関する項目追加

#### オンライン会議について

##### 実施経過

令和2年度 規定整備に向けた検討開始(ICT活用推進検討委員会)  
必要機器調達、地方創生臨時交付金を活用しモニター等調達

令和3年度 オンライン会議実施要綱の制定(R3.4.26)  
委員会条例の改正(R4年1定)  
オンライン会議実施要綱の制定(R4.2.16)

令和4年度 模擬委員会開催(ICT活用推進検討委員会)  
オンライン委員会マニュアル整備  
議員用：委員会の流れ、不具合が生じた際の対応  
事務局用：機器の設定(音量など)、設営方法

- 令和5年度 **オンライン委員会開催** (DX・議会改革に関する特別委員会)  
 模擬委員会開催 (ICT活用推進検討委員会)
- 令和6年度 **オンライン会議開催** 議運理事会：計4回  
 政務活動費調査検討委員会：計2回
- オンライン委員会開催** 議会運営委員会：計2回  
 模擬委員会開催 (ICT活用推進検討委員会)
- 令和7年度 **オンライン委員会開催** 議会運営委員会：計2回

### オンライン会議開催までの流れ

**事前準備** 必要物品の確保 (事務局) 端末：3台 (主催者用、予備2台)

- \*令和6年度までは180°カメラ2台、端末5台
- 事前に接続状況の確認 (事務局と希望する委員)

**前日** 会場設営及び音響テスト (事務局)

担当書記を中心に係全員で設営を実施

- 当日**
- ・委員会室の音響最終テスト (事務局) →マイクの音量、主催者PC設定
  - ・会議5分前の接続テスト (委員長と委員)
  - ・会議前の案内 (委員長から委員へ)
  - ・開会冒頭の接続確認 (委員長と委員)
  - ・開会后、委員長が改めて委員の映像と音声を確認し出席を許可

### 注意事項 **オンライン参加委員**

- ・発言時以外はマイクをミュートにする
- ・発言する時は画面に映るように挙手し、委員長からの指名後マイクのミュートを解除する
- ・議事に関係のない音声や映像が入らないよう注意する

#### **委員会室参加委員**

- ・端末の音声やマイクは常にミュートにする
- ・少し大きめの声で、ゆっくりはっきりと発言する

### 会議の配信について

**本会議** **ライブ配信** (H24 1臨)、**AI字幕表示入り** (R6 2定)

録画配信 (H20 1定)

予算・決算特別委員会

録画配信 (H22 3定)

\*配信のタイミングは、速報版は会議終了後から概ね24時間以内、詳細版は会議終了後から概ね1週間後

\*詳細版の映像は業者対応で、本会議は議事日程ごとに映像を分割、代表・一般質問は質問者ごとに分割、予算・決算審査特別委員会は質問者ごとに分割

### 今後の展望

紙と併用している資料の取り扱いや理事者側との調整など、ペーパーレス化の推進、LINE

WORKS 及び SideBooks 活用方法の見直し、議会内のデジタルデバイドの解消などが課題となっている。今年度、活用状況アンケートを行い、活用状況を把握するとともに、より効果的に活用できるよう運用の見直しを検討している。

## 〈2〉杉並区議会における AI 字幕表示

### 実施経過

令和5年3月、第1回定例会において全議員（47名）による議案提出により「杉並区手話言語条例」が制定され、4月1日施行となった。この条例を契機として議会中継を閲覧する聴覚障害者への合理的配慮の一環として対応策の検討を開始した。

令和5年10月、区内聴覚障害者5団体へ説明、更に令和6年5月、杉並区障害者団体連合会へ説明を行い、令和6年第2回定例会より字幕表示の試行が開始されることとなった。それぞれの説明は区議会事務局が担っている。

### 事業概要

聴覚障害のある方や聞こえづらい方にも議会中継をご覧いただけるようにすることで、議会活動をより身近で分かりやすいものとして伝えることを目的に、AI(人工知能)による自動音声認識システムを活用し、議会映像に字幕を表示。

対象は本会議のライブ配信としている。

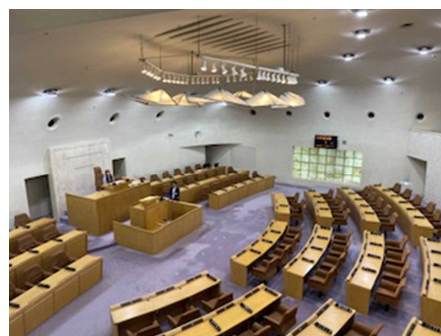

### 事業経費 年間 2,122,560円(税込)

AI 音声認識文字起こし支援アプリケーション利用料	月額 110,000円(税込)
追加機器保守対応費用	月額 33,000円(税込)
機器リース費用	月額 33,880円(税込)

### 字幕システムの運用状況について

同音異義語が表示されるケースがある。いわゆる「ヤジ」などの不規則発言が発せられた場合、正当な発言者の発言内容に被り上書きされてしまうケースが見られる。早口または不明瞭な発言、マイクの正面からずれた発言などは、誤変換や字幕表示が中断するケースが見られる。一部 SNS の投稿において、当区議会の字幕システムに特定の用語を排除するフィルタリング機能があるかのように誤解して伝えられた。(現在はそのような機能はない。) など、いくつかの点において課題も確認されている。

そのため、運用担当者は当日の進行内容を確認し、人名など固有名詞が出てくる場合には事前に単語登録を行なっている。また、誤変換が多い用語等については適宜単語登録を行なっている。(現在の単語登録数約 280)

## 区民等の反応

字幕があると条例や法律など難しい言葉が目で見えて理解できるので分かりやすい。との声がある一方、分かりやすくなったと思うが誤変換も多く見られ正確性に課題があるとの反応もある。

## 5 考察

現代社会において急速なデジタル化（DX化）の進展は避けられない流れとなっており、名寄市の行政や議会活動においてもその活用による効用が強く求められていると考えます。DXの導入は業務の効率化のみならず、情報の透明性や市民とのコミュニケーションの向上といった面でも大きな可能性を秘めており、特に議会のDX化は議会運営や手続きを効率化し、透明性や市民参加を向上させるための重要なツールになり得るものです。

オンライン委員会もその一環として、利便性の向上や出席率の向上を目指すことにつながるものであります。名寄市においても、今後子育て中の議員や介護中の議員など様々な環境の議員に対し、議員活動に可能性を持たせることができると考えます。

また、AI字幕システムは、議会中継をリアルタイムで分析し、発言内容を即座に文字に変換し表示されることで、視覚的に情報を把握することができ聴覚に問題がある市民にとっても議会中継がより理解しやすくなると考えます。

名寄市議会でも、平成27年第1回定例会において議員提案の「名寄市みんなを結ぶ手話条例」を全会一致で可決しています。課題はあるものの、この条例のもと聴覚障害者への合理的配慮の一環としてAI字幕システムの有効活用を進めていくことは大切であると考えます。

## 【東京都青梅市】

報告者 高野美枝子

視察先 東京都青梅市

日時 令和7年7月2日 10時～11時30分

場所 青梅市議会

目的 中心市街地活性化の取り組みについて

① 中心市街地活性化基本計画について

② 賑わい創出の実践事例について

③ 空き店舗活性化事業について

対応者 青梅市議会議長 山崎勝

青梅市議会事務局長 増田博司

青梅市議会次長 遠藤元希

青梅市地域経済部部長 渡部亀四郎 商工業振興課長 並木友道

青梅市商工振興課工業振興係長 加納康紀

青梅市商工振興課商工業振興課商業労政係長 森田京子

株式会社こーよ青梅事務局長 瀬尾卓磨

名寄市議会 山崎真由美 倉澤宏 高野美枝子

## 青梅市の概要

### 1 地理的条件

昭和 26 (1951) 年市制施行。都心から西に約 50 km に位置し、総面積 103,31 km<sup>2</sup>。面積の 6 割以上が森林で観光やレクリエーションの場として賑わっている。東部には工業団地があり製造業が市内産業を牽引している。

### 2 将来人口推計

2022 年 131,123 名。基本構想の目標年次である令和 14 (2032) 年 120,700 名の維持を目指す。

### 3 地域産業の状況

場種別事業所数 卸売り、小売業 22% 建設業 11,7% 製造業 11,6%

付加価値額 医療・福祉 27,9% 製造業 25,5% 卸売業・小売業 18%

## 調査事項

### 1 中心市街地活性化の取り組みについて

#### ① 中心市街地活性化基本計画について

##### 【中心市街地活性化の課題】

##### 中心市街地全体の課題

- ・多摩地域の他業務核都市に比べ、著しい人口減少、高齢化
- ・多摩地域の他業務核都市に比べ、弱い商業活力
- ・明確ではない具体的な青梅のイメージや要素

##### 各地区の課題

##### 青梅駅周辺

- ・減少傾向にある卸売・小売業の従業者数、年間小売販売額
- ・特に不便な日常のもより品の購入環境
- ・さらなるアピールが必要な地域資源
- ・市民や来街者が集うことが出来る施設の不足

##### 東青梅駅周辺

- ・ニーズが高い飲食店・喫茶店
- ・バリアフリー化、ユニバーサルデザインの必要性
- ・駅前の商業・業務施設に求められる適切な活用策

### 2 中心市街地活性化の基本方針

#### 【活性化の方針】

##### 基本的考え方

人と人とのつながりを大切にする「粋」な人情と、商業・ものづくり・観光による持続的な「活」力にあふれた、何度でも訪れたくなるとともに住み続けたいと思える「天国」のような、居心地の良いまちを目指す。

#### 【基本理念】

##### 粋活(いきいき)タウン 青梅宿

- ・子育て世代から高齢者まで、みんなが健やかに暮らせるまち
- ・住む人、訪れる人が行き交うにぎわいのあるまち
- ・青梅宿の歴史と多摩川、永山丘陵の自然に触れながら歩けるまち

### 3 中心市街地活性化の基本理念

#### 【粋活(いきいき)タウン青梅宿】

絆と歴史や自然を活かした、住みやすく、訪れたいなるまち

\* 子育て世代から高齢者まで、みんなが健やかに暮らせるまち

- ・誰もが暮らしやすい住環境の形成
- ・地域のコミュニティの場の形成
- ・公共交通によるアクセスの向上

\* 住む人、訪れる人が行き交うにぎわいのあるまち

- ・日常生活に必要な商業店舗の充実
- ・個性のある魅力的な店舗の充実
- ・まちの魅力の情報発信

\* 青梅宿の歴史と多摩川や永山丘陵の自然に触れあいながらぶらり歩けるまち

- ・回遊環境の向上
- ・歴史資源の活用
- ・交流とにぎわいの創出

#### 【中心市街地活性化の目標】

目標 1 街なか居住の促進

目標 2 経済活力の向上

目標 3 回遊性の向上

### 4 中心市街地活性化基本計画における取組

・「青梅市中心市街地活性化基本計画策定委員会」

中心市街地の活性化に関する法律に基づく中心市街地活性化基本計画の策定について必要な事項を検討する。委員はまちづくり経済部長以下10人

・青梅市中心市街地活性化協議会

青梅商工会議所及び株式会社まちづくり青梅は中心市街地の活性化に関する法律に沿って、中心市街地活性化について共同で協議する会を設置する。

構成員は青梅商工会議所、株式会社まちづくり青梅、青梅市ほか。

・青梅市中心市街地活性化基本計画の終了後の対応

一般社団法人を設立し、これまでの知見や経験を活かし、対象エリアを市内全域に拡大し事業を展開する。

### 5 地域の賑わい創出に関する取組

#### 【一般社団法人こーよ青梅】

令和5年3月に青梅市中心市街地活性化基本計画(計画期間平成28年7月から令和5年3月\*コロナの影響で1年間延長した)が終了。5月には青梅市中心市街地活性化協議会が解散し6月に株式会社まちづくり青梅が解散。中心市街地活性化基本計画で得られた多くの知識や経験を「青梅市全体」に活かしていくために、令和5年4月28日に一般社団法人「こーよ青梅」を設立。地域の多様な関係者に理事、監事を勤めていただきオール青梅体制で推進。

代表理事には副市長、理事は商工会議所会頭。

#### ② 賑わい創出の実践事例について

・おうめマルシェ事業 商店街と連携し地元の買い物の場として駐車場で毎月開催。

- ・アキテンプ不動産事業 開業したい方と移住したい方の条件が合うよう調整
- ・駐車場事業 中心市街地内10カ所の駐車場を運営
- ・新規事業 わかぐさマルシェ 公園でマルシェを開催し魅力的な店舗を知ってもらう。

### ③ 空き店舗対策事業について

#### 【空き店舗対策事業】

- ・アキテンプ不動産事業 見学ツアーを開催し魅力を発信、新規開業を促進。
- ・かしおし不動産授業 開業を希望する方と物件所有者をマッチングし支援する。
- ・空き家店舗活用事業 独自で開発した物件を、商工会議所と連携し支援する。

#### 【青梅市補助事業】

- ・商店街等活性化事業
  - 昭利レトロ博物館の運営に補助金交付(1件)
  - 装飾灯(街路灯)維持管理費に補助金交付(194基分)
- ・商店街振興事業
  - 青梅宿アートフェスティバルをはじめ、各商店街が実施する地域の賑わい創出イベント等に補助金交付(全12事業)
- ・空き店舗活用事業
  - 空き店舗を活用し事業を開始する創業者に対し施設改修費の一部に補助金交付(4件)
- ・創業者応援事業
  - 創業支援センターで実施する「創業スクール」を受講した創業者に補助金交付(35件)通常20万円、操業を機に市内に移住した場合は30万円交付

### 考 察

青梅市の駅に予定より早い電車で訪れましたが、駅前には事務局職員と運転手さんがもう待機しておられ、暑い中のお迎えに感謝と恐縮を覚えました。議長のあたたかい歓迎の挨拶を頂き、全国競艇主催地議会協議会会長であることを知りました。青梅市は多摩川を使った競艇をはじめとする様々なレジャー施設、そして全国的に有名な青梅マラソン、青梅市を訪れ中心市街地活性化の取り組みを視察する事に期待しました。

青梅街道のまち青梅市は市役所が近い東青梅駅と青梅駅に分かれ街が発展し、街道沿いの宿など古い家並みも多く、溪谷や神社等観光地も多くあり羨ましく思いました。近年は東京のベッドタウンとして機能し、食事やショッピングは地元ではなく通勤圏である東京都内で解決し青梅は寝るだけの地域になってしまっていたそうです。このことに危機感を抱き解決の道を探し中心市街地活性化に取り組んだとのことでした。

平成28年7月から令和5年3月までの6年9カ月間、青梅市中心市街地活性化基本計画を進め、基本計画の終了後令和5年4月28日からは一般社団法人「\*こーよ青梅」が事業を引き継ぎ発展させていました。事業の中に青梅商工会議所主催の創業スクールには失敗しない創業のために、創業を志す方が知っておくべきことを分かりやすく学べる4講座があり創業後もおうち創業支援センターのサポートがあるから安心！と謳っていました。女性限定のママコース、50歳以上限定のシニアコース、創業を考えている全ての方のために基礎コース、創業内容や操業日が決まっている方のための実践コースがあり1講座500円と格安な受講料で創業に困らないようアドバイスする複数の中小企業診断士、金融機関職員の方が講師を勤められていました。

名寄市においても老朽化する空き店舗の活用、空洞化する商店街の整備等、中心市街地活性化のための取り組みが今後も益々重要になってきます。

今回の視察を参考として政策に貢献していきたいと考えています。

\*こーよとは「来(き)なよ」という意味

- ・人が内外から集まって賑わいを創出
  - ・オール青梅の体制でまちづくりを推進
  - ・人と人、人とまちをつなぐ役割を担う
- 等の意味が込められている。

## 【埼玉県草加市】

そうかりノバージョンまちづくりについて

【報告者 倉澤 宏】

日 時：令和7年7月2日（水） 15:00～16:30

場 所：草加市議会

対 応 者：草加市議会 武田 一夫事務局長

説 明 員：自治文化部 産業振興課 山田 賢治課長（兼 自治文化部参事）

自治文化部 産業振興課 森田 直希課長補佐

名寄市議会：高野美枝子 山崎真由美 倉澤 宏

The screenshot shows the official website of Soka City Council. The main navigation includes 'お知らせ' (Notice), '議会中継・録画放映' (Live Broadcast/Recording), '会議録検索' (Meeting Record Search), and '会議の情報' (Meeting Information). The 'お知らせ' section contains several notices from July 2025. The '会議の情報' section includes 'ようこそ市議会へ' (Welcome to the City Council), '議員の紹介' (Councilor Introduction), and '会議の情報' (Meeting Information). The '会議の情報' section includes '会期日程表' (Meeting Schedule Table), '発言通告一覧' (List of Statements), '議案一覧' (List of Resolutions), and '倉庫書・添紙' (Warehouse Book/Attachment).



本日の予定		
本日の予定はありません		
令和7年7月の予定		
前月へ 翌月へ 日程詳細		
日	曜日	内容
1	火曜	川柳小学校(6年生)議会体験プログラム
2	水曜	東埼玉資源環境組合議会定例会 北海道名寄市行政視察受け入れ
3	木曜	
4	金曜	
5	土曜	
6	日曜	
7	月曜	
8	火曜	
9	水曜	
10	木曜	草加小学校(6年生)議会体験プログラム
11	金曜	
12	土曜	
13	日曜	
14	月曜	

### 【草加市の概要】

市制施行 昭和33年（2,000年中核市 2004年特例市）

人口：252,405人

世帯数：128,207世帯

面積：27.46km<sup>2</sup> 人口密度：9,191人/km<sup>2</sup>（R7.7.1現在）

在）

関東平野のほぼ中央部、埼玉県の一部に位置し、市域の南部を東京都足立区に接している。水と緑に恵まれた中川、綾瀬川下流域にひらけた東西7.24km、南北7.6km、総面積27.46平方

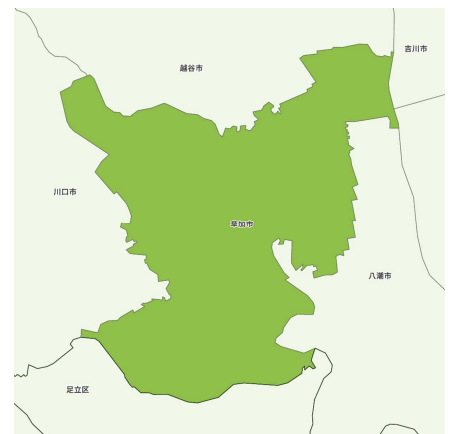

km<sup>2</sup>の都市で、江戸時代に日光街道江戸から2つ目の宿場町、草加宿として栄える。昭和

33年11月1日、人口3万4878人で市制を施行。昭和37年の東武伊勢崎線と地下鉄日

比谷線の相互乗り入れや、当時マンモス団地といわれた松原団地の造成等により、昭和38

年に人口が5万人を突破し、昭和43年には、県下8番目の10万都市になる。東京近郊

という立地条件の良さも相まって、昭和50年代後半から人口は急激に増え、現在では25

万人を超える都市となっている。現在マンモス団地といわれた松原団地も老朽化が進んでいることから都市再生機構（UR）により解体、再開発が進められている。

## 【視察の概要】

### 1 そうかりノベーションまちづくりの概要について

#### ① 事業実施に至った背景

東京のベットタウンとして栄えてきたが東武線駅前の商業地にマンションが乱立し「市内に楽しむ場所がない」、「愛着がない」、「買い物も遊びもすべて市外」、「寝るためだけに帰る街」という状況が進み、以下の4つの課題が浮き彫りになった

- ・市民間、世代間、市民と学生におけるコミュニティの不足
- ・公共不動産に利活用の必要性
- ・都市型産業の不足
- ・寝に帰るだけのまち

地元に対する愛着の差からの交流の不足や、行政サービスの需要の増加とそれに伴う歳出増加を支える公共不動産の利活用の推進、行きたい店・交流する場・ライフスタイルに合わせた働く場の不足とアクセスの良さから生活の豊かさを周辺都市に求めるなど、寝に帰るだけのまちといった課題を解決する方策として2015年からリノベーションまちづくりの推進をスタート。

#### ② 議論経過

2013年に草加駅東口周辺ににぎわいを創出させ、「つよいまち草加」の実現を進めるために草加駅東口にぎわい創出調査を実施、基本計画策定に向け庁内調整会議を設置。あわせて、地域住民、町会、商店会、各種団体等にヒアリングを実施し計画策定よりもまちの変化と実事業の推進を求める声を確認、2016年から草加駅周辺市街地活性化事業として「リノベーションまちづくり」を実践していくことになる。

#### ③ 4つの特徴

- ・収益性が高く、スピードが早い  
→今あるものを活かし、新しい使い方をしてまちを変える
- ・民間主導の公民連携  
→リノベーションまちづくりは民間主導でプロジェクトを興し行政が支援する
- ・都市・地域経営課題を複合的に解決  
→遊休不動産という空間資源と地域資源を活用して民間自立型プロジェクトを

興し地域を活性化させる

- ・補助金にできる限り頼らない  
→自立した経営基盤の構築を促す

## 2 具体的事業の取り組みと効果について

### ① そうかりノベーションまちづくり構想

そうかりノベーションまちづくり構想では空間資源、産業・文化・歴史資源、人的資源を掛け合わせ「暮らしのスタイルを創る10のコンテンツ」を生み出し快適な暮らしのスタイルの創造を目指し検討委員会に多くの市民が参画し公民一体となって策定。

### ② そうかりノベーションまちづくり協議会

そうかりノベーションまちづくり構想実現のため検討委員会の委員を中心に2016年5月に設立。リノベーションスクールから生まれた家守会社やそうかりノベーションまちづくりに共感する人などが加入して相互に協力をしながらリノベーションまちづくりを進めている。

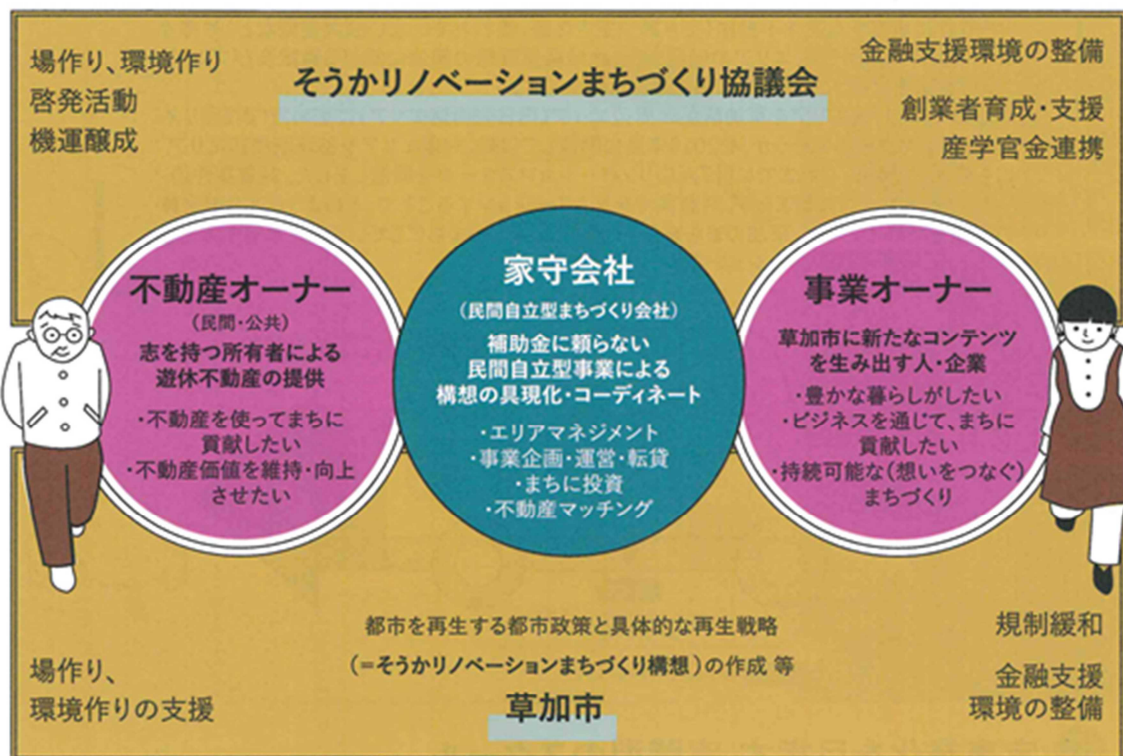

### ③ リノベーションスクール

まちなかに実在する遊休不動産や様々な地域資源を活用してエリア価値の向上、地

域経営課題の解決につなげる事業及びプロジェクトの創出を目指す短期集中の実践型スクール。受講生は8名程度のユニットに振り分け対象案件を題材にプロジェクトを検討、スクールマスターが進行しユニットマスターと呼ばれる各分野のプロフェッショナルが参加しファシリテートを担う。プロジェクトを検討、スクール終了後も事業化支援を通じ、さらなるブラッシュアップを図り事業及びプロジェクトの実現を目指す。

### 3 今後の展開について

#### ① そうかミライ会議

令和6年度のリノベーションスクールでは草加のまちの新たな魅力創出につながるプロジェクトを検討するプログラム「そうかミライ会議」と称して開催、ミライ会議をきっかけとしてまちへの愛着と共感の輪をさらに広げていくことを目指す。

#### ② マーケットの学校 in そうか

背景が異なる様々な人たちが集まり、自分たちの暮らしやまちのことについてマーケットを主題に話し合う対話型のワークショップ。まちのことを考え、消費行動が変わることでまちの暮らしや経済循環も豊かになり「顔の見える経済循環」の促進を目指す。探求編ではマーケットの可能性について対話を重ね、実践編では参加者がコンセプトを考えてマーケットを開催。

#### ③ 企業版リノベーションスクール@そうか

参加する企業同士がオープンイノベーションの観点を持ちながら連携、既存事業の再構築や新規事業の創出を図りながら地域経営課題の解決を目指すスクール型実践プログラムで本業そのものを持続・発展させることで地域貢献につなげることを目指す。

また、企業自体がまちに関わり本業を地域貢献と直接つなげることで企業自体の価値を高め、顔の見える経済循環の実現を目指す。

## 【考 察】

今回視察した際、草加駅前にはロータリーやマルイ、イトーヨーカドー等の大型商業施設もあるものの、平日の日中だったこともあり人通りもそれほど多くなく、駅ビル含め、大型商業施設もそれほど賑わいは感じられなかった。

高度経済成長期の草加市は東京のベッドタウンとして栄えてきた都市で、東武線草加駅前が都市計画上の商業地域となっており多くの商業施設があり賑わいをみせていたとのことだが、現在の駅前には大型商業施設

以外の古い商店街には都市計画上の商業地域のままマンションが多く建設され、住宅地として地価が高騰している。そうした中で「寝に帰るだけのまち」という課題を解決しようとしたのが「そうかりノベーションまちづくり」事業であり、皮革や浴衣、せんべい等地域の伝統産業と奥の細道や草加松原など既存資源を活かし地域の活性化を図る取り組みもおこなっている。

担当部署の産業振興課は商工係とリノベーションまちづくり推進係の二係しかなく、特にリノベーションまちづくり推進係は会計年度任用職員を含め12名の職員体制で業務をおこなっているとのこと、この事業に対する市の思い入れが伝わってくる。担当者から、この事業を推進するにあたり「再開発には10年かかる、スピード感を重視し、既存資源を活かしたまちづくりへと舵を切った」「民間の家守会社を中心にプロジェクトを実行、融資の対する利子補給等を行っているが家賃や店舗改修等の創業支援に対する補助制度はなく、自立した経営を持続させるため事業計画の段階から補助金に頼らない自己資金での創業を基本としている。「事業を進めるにあたり行政は梯子を外さない観点で支援を行っている」といった説明が印象的であった。昨年度末の段階でリノベーションまちづくりにより30以上の店舗が開業しており、新たなまちの魅力とコミュニティが形成されている。

本市においても中心市街地の空洞化は深刻な状況で、中心街の活性化に向けた新たな魅力づくりは急務となっている。本市には商工団体や不動産業、商店街、大学など産学官金が連携できるベースはあることから、中心市街地の活性化に向けた新たな枠組みの協議体を構築し、商業地域本来の用途として活用される施策づくりが有効と考える。中心市街地の賑わいづくりについて、公共施設の整備などのハード事業によらない民間主導の公民連携の重要性を感じた。

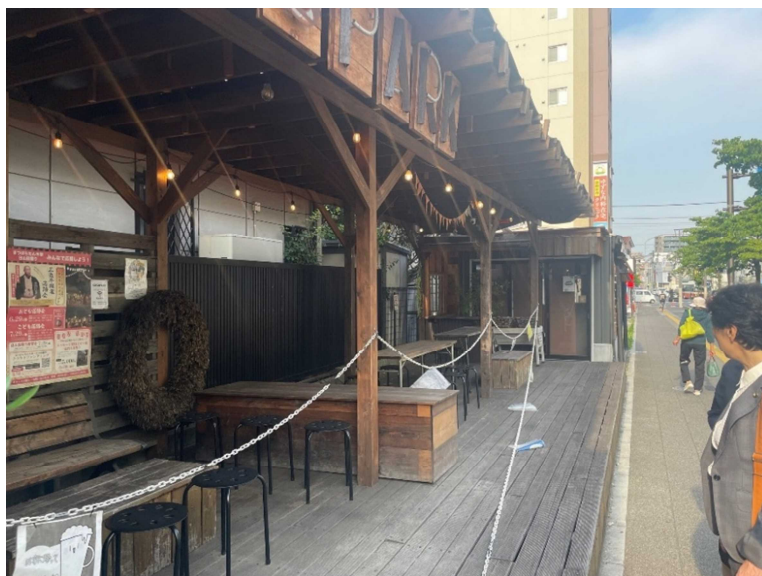

常設店にドリンクとうどんスタンドと地元のチョコ屋、ポップアップストア、貸切イベントで利用できる屋外レンタルスペースが併設したコミュニティパーク



自治文化部 産業振興課



自治文化部参事（兼）産業振興課長

**山田 賢治**

YAMADA KENJI

〒340-8550 埼玉県草加市高砂1-1-1  
TEL 048-922-3477  
FAX 048-922-3406  
Email sangyosinko@city.soka.saitama.jp



自治文化部 産業振興課



課長補佐

**森田 直希**

MORITA NAOKI

〒340-8550 埼玉県草加市高砂1-1-1  
TEL 048-922-0839  
FAX 048-922-3406  
Email sangyosinko@city.soka.saitama.jp



草加市議会事務局

事務局長

**武田 一夫**

KAZUO TAKEDA



草加市観光大使  
バリポリくん

〒340-8550 埼玉県草加市高砂1-1-1  
TEL 048-922-2457  
FAX 048-922-3154  
Email gikai@city.soka.saitama.jp

# 名寄市議会市民ネット議会報告・意見交換会概要報告

報告者 山崎真由美

名寄会場 日 時 令和7年11月19日(水) 13時30分~15時00分  
会 場 名寄市民文化センター大会議室  
参加者数 16名(内議員3名)

## 議会報告(別紙資料のとおり)

参会者からの主な発言

- ・一般質問の行政施策への反映状況について
- ・総合計画(第3次)策定に係る取組に年齢制限が設けられた状況について
- ・JR名寄駅の乗り換えの不便さ(跨線橋の状況)について
- ・公共交通(コミュニティバス西回りの廃止と「のるーと名寄」)の運行状況について
- ・公共施設(特に、名寄市民文化センターとふうれん地域交流センター)へのエアコン設置について
- ・中心市街地の活性化について
- ・人口減少を想定したまちづくりについて
- ・名寄市立大学の経営形態について
- ・町内会活動について

風連会場 日 時 令和7年11月19日(水) 18時30分~20時11分  
会 場 ふうれん地域交流センター中会議室  
参加者数 17名(内議員3名)

## 議会報告(別紙資料のとおり)

参会者からの主な発言

- ・ヒグマ情報の出し方、対応について
- ・猟友会会員の高齢化について
- ・総合計画(第3次)策定に係る取組に年齢制限が設けられた状況について
- ・「しらかばハイツ」の待機者状況について
- ・「フロンティアハウス」の待機者状況について
- ・風連地区のデイサービス統合(広域からのバス移動の状況)について
- ・農業政策(米価、農業後継者等)について
- ・中学校の部活動の地域展開について
- ・「Nスポーツコミッションなよろ」の状況について

# 名寄市議会市民ネット 議会報告・意見交換会

- |     |           |
|-----|-----------|
| 次 第 | 1. 開会     |
|     | 2. 代表者挨拶  |
|     | 3. 議員自己紹介 |
|     | 4. 報告     |
|     | 5. 意見交換   |
|     | 6. お礼の挨拶  |
|     | 7. 閉会     |

名寄会場      とき：令和7年11月19日（水）13時30分～

                 ところ：名寄市民文化センター大会議室

風連会場      とき：令和7年11月19日（水）18時30分～

                 ところ：ふうれん地域交流センター中会議室

〈 名寄市議会市民ネット      高野美枝子      倉澤宏      山崎真由美 〉

## 報 告（令和7年度）

### 定例会及び臨時会等における主な審議概要について

#### 第2回臨時会（5月13日）

- ・ 令和7年度名寄市一般会計補正予算 名寄東中学校整備事業 477,840,000円

#### 第2回定例会（6月16日～25日）

- ・ 主な条例改正 「名寄市都市公園条例の一部改正について」総務産業常任委員会に付託

「名寄市立大学の授業料等徴収条例の一部改正」

#### 第3回定例会（9月1日～17日）

- ・ 令和6年度決算の審査
- ・ 加藤市長、「名寄市立大学の経営形態を2027年4月に公立大学法人へ移行を目指して準備を進める。」と表明

- ・ 主な条例改正 「名寄市都市公園条例の一部改正について」

「名寄市新規就農者等に関する条例の一部改正」

「公益的法人等への名寄市職員の派遣等に関する条例の一部改正」

### 【第2回定例会での一般質問】

- 倉澤議員 ・ 中心市街地の将来ビジョンについて（中心市街地活性化と公共施設等再配置計画）  
・ 教育行政について（市立小中学校の整備・適正配置、高等学校支援）
- 山崎議員 ・ 市民みんなが安心して健やかに暮らせるまちづくりについて（高齢者版ファミリーサポートセンター事業）  
・ 名寄市の教育行政（社会教育）について（地域との連携・協働による社会教育の推進）

### 【第3回定例会での一般質問】

- 山崎議員 ・ 安全安心快適な環境整備について（公共施設へのエアコン設置、ヒグマ対策）  
・ 市民協働のまちづくりについて（まちづくりワークショップの開催）
- 高野議員 ・ 不登校児童生徒への対応について（教育支援センターと校内教育支援センターの利用）  
・ 高齢化社会にやさしい施策について（空き家の状況）

## 各常任委員会等の活動について

令和7年5月より、3常任委員会を2常任委員会に再編成しています。

### 現在の委員会所属と所管調査テーマ

#### 総務産業常任委員会（山崎真由美）

「地域活性化と賑わい創出を目指して ～中心市街地の活性化に向けて～」

名寄市の人口減少や経済の停滞は喫緊の課題。委員会テーマに基づき、夢のあるまちづくりを目指して調査・研究を行います。

#### 厚生文教常任委員会（高野美枝子 倉澤宏）

「誰もが住みやすいまちづくり ～教育・医療・福祉の充実～」

年齢や性別、障がいの有無にかかわらず、すべての市民が住みやすく、安心して住み続けられるまちづくりを目指して調査・研究を行います。

空き家や高齢者福祉・子育て支援といった生活に直結する課題はもちろん、小中学校の教育環境向上や市立大学の未来、市立病院の経営、東病院のあり方など様々な課題に取り組み、市民生活の向上に努めます。

### 直近の常任委員会での主な審議内容

#### 総務産業常任委員会

- ・名寄市立大学の法人化について
- ・総合計画（第3次）の策定・推進について
- ・公共交通について コミュニティバス西まわり線を令和7年12月31日で廃止、「のるーと名寄」へ集約

#### 厚生文教常任委員会

- ・名寄東中学校整備事業について
- ・名寄市立総合病院上半期の収支について
- ・風連在宅老人デイサービスセンターとデイサービスセンターフロンティアハウスふうれんの統合について

## 行政視察について（7月1日～3日）

### 1. 東京都杉並区「議会におけるDX化について」

議会のDX化は議会運営や手続きを効率化し、透明性や市民参加を向上させるための重要なツールになり得るものであり、オンラインによる委員会もその一環として、利便性の向上や出席率の向上を目指すことにつながります。今後子育て中の議員や介護中の議員など様々な環境の議員に対し、議員活動に可能性を持たせることができると認識しました。

また、AI字幕システムは、議会中継をリアルタイムで分析し、発言内容を即座に文字に変換し表示されるため、視覚的に情報を把握することができ聴覚に問題がある市民にとっても、議会中継がより理解されやすくなると考えます。

名寄市議会でも、平成27年第1回定例会において議員提案の「名寄市みんなを結ぶ手話条例」を全会一致で可決しています。課題はあるものの、この条例のもと聴覚障害者への合理的配慮の一環としてAI字幕システムの有効活用を進めていくことは大切であると考えています。

### 2. 東京都青梅市「中心市街地活性化の取組について」

青梅市では、東京のベッドタウンとして寝るだけの地域になっていることに危機感を抱き、中心市街地活性化への取組が進められていました。

平成28年7月から6年9ヶ月間進められてきた「青梅市中心市街地活性化基本計画」は、基本計画終了後、一般社団法人「\*こーよ青梅」が事業を引き継ぎ発展させていました。

また、商工会議所主催の創業スクールには女性限定のママコースや50歳以上限定のシニアコース、創業を考えている全ての人のための基礎コース、創業内容や操業日が決まっている人のための実践コースがあり、1講座500円と格安な授業料が設定されていました。

本市においても老朽化する空き店舗の活用、空洞化する商店街の整備等に対する今後の取組がますます重要になってきています。中心市街地活性化のための政策に活かしていきたいと考えています。

### 3. 埼玉県草加市「そうかりノベーションまちづくりについて」

高度経済成長期に東京のベッドタウンとして栄えてきた草加市ではありますが、現在の駅前は大規模商業施設以外の古い商店街には、都市計画上の商業地域のままマンションが多く建設され、住宅地として地価が高騰しています。その中で「寝に帰るだけのまち」という課題を解決しようと「そうかりノベーションまちづくり」事業が始まりました。結果、昨年度末の段階で30以上の店舗が開業し、新たなまちの魅力とコミュニティが形成されていました。

名寄市においても中心市街地の空洞化は深刻な状況にあり、活性化に向けた新たな魅力づくりは急務です。本市には、商工団体や不動産業、商店街、大学など産官学が連携できるベースがあることから、新たな枠組みの協議体を構築し、商業地域本来の用途として活用される施策づくりが有効であると考えます。中心市街地の賑わいづくりについて、公共施設の整備などのハード事業によらない民間主導の公民連携の重要性を感じています。