

令和4年度 名寄市各会計予算案の概要

令和4年度 名寄市各会計予算案総括表

単位:千円

会 計 名	令 和 4 年 度		令 和 3 年 度		前年度との比較		
	当初予算額	繰入繰出金	当初予算額	繰入繰出金	増減額	伸率%	
一般会計 (A)	23,677,897	▲ 4,666,423	21,371,811	▲ 4,700,358	2,306,086	10.8	
特別会計	国民健康保険特別会計 【保険事業勘定】	2,798,729	226,246	2,723,752	220,409	74,977	2.8
	国民健康保険特別会計 【直診勘定】	223,106	43,161	215,155	43,812	7,951	3.7
	介護保険特別会計 【保険事業勘定】	2,793,763	437,875	2,700,214	428,430	93,549	3.5
	介護保険特別会計 【サービス事業勘定・名寄】	365,231	332,931	371,461	351,461	▲ 6,230	▲ 1.7
	介護保険特別会計 【サービス事業勘定・風連】	211,170	189,870	155,285	155,285	55,885	36.0
	食肉センター事業特別会計	56,557	56,557	63,517	63,517	▲ 6,960	▲ 11.0
	後期高齢者医療特別会計	463,695	152,615	445,026	144,868	18,669	4.2
	市立大学特別会計	1,976,940	1,282,693	1,955,390	1,287,531	21,550	1.1
	計 (B)	8,889,191	2,721,948	8,629,800	2,695,313	259,391	3.0
一般会計・特別会計の計	32,567,088	▲ 1,944,475	30,001,611	▲ 2,005,045	2,565,477	8.6	
企業会計	病院事業会計	13,637,790	1,435,672	12,761,932	1,476,151	875,858	6.9
	水道事業会計	1,344,012	43,315	1,356,864	44,617	▲ 12,852	▲ 0.9
	下水道事業会計	2,020,564	465,488	2,056,343	484,277	▲ 35,779	▲ 1.7
	計 (C)	17,002,366	1,944,475	16,175,139	2,005,045	827,227	5.1
総計 (A+B+C) (D)	49,569,454	0	46,176,750	0	3,392,704	7.3	

※ 企業会計の予算額は、収益的収支と資本的収支の歳出を合算しました。

※ 令和3年度予算は、当初予算の額です。

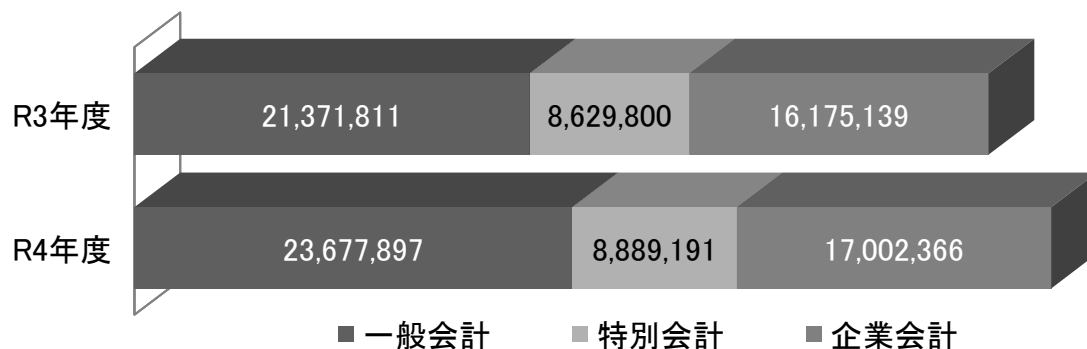

令和4年度 一般会計予算案

歳入

単位:千円

款	令和4年度	構成比	令和3年度	比較増減	伸率%	前年伸率
1 市 税	2,921,098	12.3	2,911,482	9,616	0.3	▲ 3.0
2 地 方 譲 与 税	264,391	1.1	242,489	21,902	9.0	▲ 5.8
3 利 子 割 交 付 金	1,800	0.0	2,000	▲ 200	▲ 10.0	▲ 20.0
4 配 当 割 交 付 金	7,800	0.0	6,700	1,100	16.4	21.8
5 株 式 等 譲 渡 所 得 割 交 付 金	9,500	0.1	8,500	1,000	11.8	174.2
6 法 人 事 業 税 交 付 金	27,000	0.1	17,500	9,500	54.3	41.1
7 地 方 消 費 税 交 付 金	724,000	3.1	681,000	43,000	6.3	4.8
8 ゴルフ場利用税交付金	2,200	0.0	1,900	300	15.8	0.0
9 環 境 性 能 割 交 付 金	23,000	0.1	12,000	11,000	91.7	▲ 40.0
10 国有提供施設等所在市町村助成交付金	2,200	0.0	2,300	▲ 100	▲ 4.3	0.0
11 地 方 特 例 交 付 金	15,600	0.1	24,200	▲ 8,600	▲ 35.5	41.5
12 地 方 交 付 税	9,580,000	40.5	9,200,000	380,000	4.1	1.9
13 交通安全対策特別交付金	3,000	0.0	3,000	0	0.0	▲ 9.1
14 分担金及び負担金	52,023	0.2	52,357	▲ 334	▲ 0.6	4.8
15 使用料及び手数料	299,421	1.3	275,509	23,912	8.7	▲ 6.2
16 国 庫 支 出 金	2,823,450	11.9	2,258,619	564,831	25.0	▲ 0.9
17 道 支 出 金	1,239,593	5.2	1,201,664	37,929	3.2	▲ 1.4
18 財 産 収 入	44,247	0.2	61,579	▲ 17,332	▲ 28.1	4.8
19 寄 附 金	50,007	0.2	40,107	9,900	24.7	0.2
20 繰 入 金	1,611,285	6.8	1,234,654	376,631	30.5	12.9
21 繰 越 金	1	0.0	1	0	0.0	0.0
22 諸 収 入	1,897,681	8.0	1,354,650	543,031	40.1	17.4
23 市 債	2,078,600	8.8	1,779,600	299,000	16.8	4.2
計	23,677,897	100.0	21,371,811	2,306,086	10.8	2.2

※令和3年度は当初予算の額です

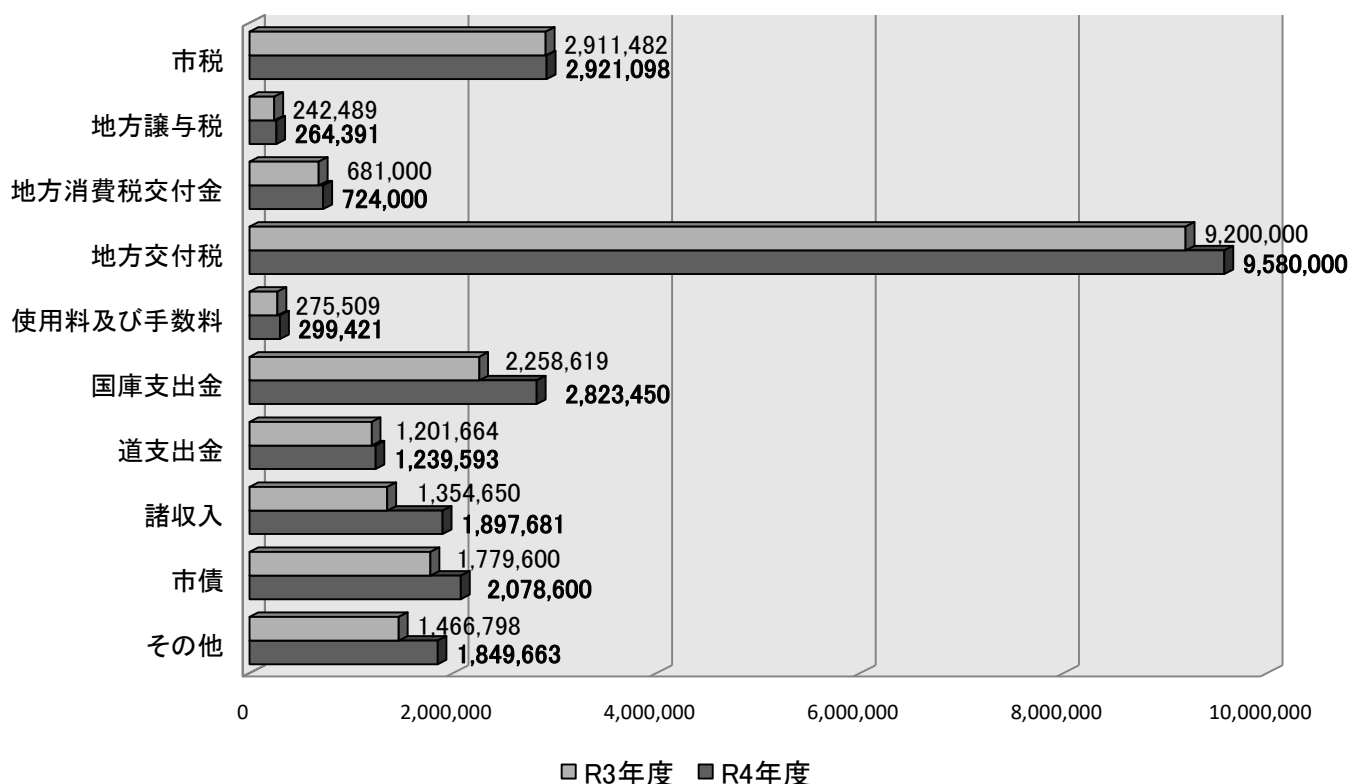

歳出

単位：千円

款	令和4年度	構成比	令和3年度	比較増減	伸率%	前年伸率
1 議会費	145,203	0.6	143,134	2,069	1.4	0.5
2 総務費	1,360,255	5.8	855,575	504,680	59.0	8.3
3 民生費	5,829,514	24.6	5,135,050	694,464	13.5	4.0
4 衛生費	3,268,591	13.8	3,295,064	▲ 26,473	▲ 0.8	10.6
5 労働費	69,967	0.3	47,380	22,587	47.7	36.1
6 農林業費	698,831	3.0	744,153	▲ 45,322	▲ 6.1	▲ 40.9
7 商工費	1,947,317	8.2	1,289,571	657,746	51.0	23.1
8 土木費	2,127,834	9.0	2,053,644	74,190	3.6	7.3
9 消防費	684,616	2.9	651,455	33,161	5.1	▲ 6.4
10 教育費	2,992,066	12.6	2,795,972	196,094	7.0	0.6
11 災害復旧費	5	0.0	5	0	0.0	0.0
12 公債費	2,612,901	11.0	2,517,256	95,645	3.8	1.5
13 職員費	1,927,797	8.1	1,830,552	97,245	5.3	0.1
14 予備費	13,000	0.1	13,000	0	0.0	0.0
計	23,677,897	100.0	21,371,811	2,306,086	10.8	2.2

※令和3年度は当初予算の額です

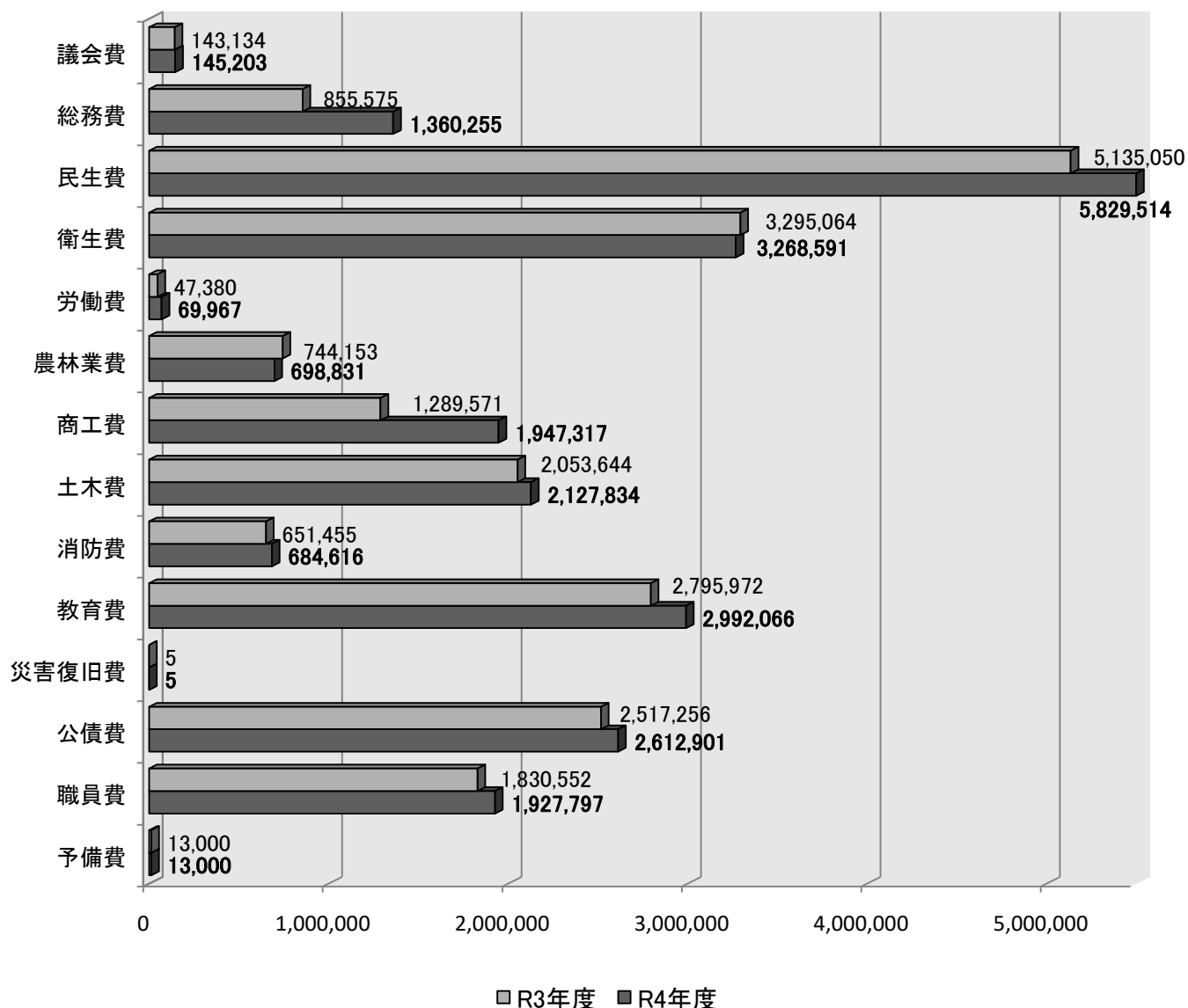

普通会計 性質別歳入歳出予算2ヶ年比較

歳入

	令和4年度				令和3年度			
	当初予算額	一般財源	うち経常 一般財源	予算額 伸率 %	当初予算額	一般財源	うち経常 一般財源	予算額 伸率 %
市 税	2,921,098	2,921,098	2,761,352	0.3	2,911,482	2,911,482	2,754,738	▲ 3.0
地 方 譲 与 税	264,391	264,391	264,391	9.0	242,489	242,489	242,489	▲ 5.8
利 子 割 交 付 金	1,800	1,800	1,800	▲ 10.0	2,000	2,000	2,000	▲ 20.0
配 当 割 交 付 金	7,800	7,800	7,800	16.4	6,700	6,700	6,700	21.8
株 式 等 譲 渡 所 得 割 交 付 金	9,500	9,500	9,500	11.8	8,500	8,500	8,500	174.2
法 人 事 業 税 交 付 金	27,000	27,000	27,000	54.3	17,500	17,500	17,500	41.1
地 方 消 費 税 金 交 付 金	724,000	724,000	724,000	6.3	681,000	681,000	681,000	4.8
ゴ ル フ 場 利 用 税 金 交 付 金	2,200	2,200	2,200	15.8	1,900	1,900	1,900	0.0
環 境 性 能 割 交 付 金	23,000	23,000	23,000	91.7	12,000	12,000	12,000	▲ 40.0
国 有 提 供 施 設 等 所 在 市 町 村 助 成 交 付 金	2,200	2,200	2,200	▲ 4.3	2,300	2,300	2,300	0.0
地 方 特 例 交 付 金	15,600	15,600	15,600	▲ 35.5	24,200	24,200	24,200	41.5
地 方 交 付 税	9,580,000	9,580,000	8,760,000	4.1	9,200,000	9,200,000	8,380,000	1.9
交 通 安 全 対 策 金 特 別 交 付 金	3,000	3,000	3,000	0.0	3,000	3,000	3,000	▲ 9.1
分 担 金 及 び 金 担	177,731	655	0	0.0	177,660	802	0	▲ 0.9
使 用 料 及 び 料 手 数	740,373	12,499	12,499	3.8	713,581	12,511	12,511	▲ 3.7
国 庫 支 出 金	2,823,450	0	0	25.0	2,258,619	0	0	▲ 0.9
道 支 出 金	1,245,180	0	0	2.6	1,213,985	0	0	▲ 3.3
財 産 収 入	67,924	15,322	12,672	▲ 20.5	85,433	15,119	11,861	3.2
寄 附 金	50,008	0	0	24.7	40,108	0	0	0.2
繰 入 金	1,700,426	875,129	0	31.4	1,294,069	441,534	0	16.7
繰 越 金	1	1	0	0.0	1	1	0	0.0
諸 収 入	1,906,862	277,250	6	39.8	1,363,543	229,793	6	17.2
市 債	2,078,600	178,600	0	16.8	1,779,600	610,000	0	4.2
歳 入 合 計	24,372,144	14,941,045	12,627,020	10.6	22,039,670	14,422,831	12,160,705	2.2

※ 普通会計[24,372,144千円] = 一般会計[23,677,897千円] + 名寄市立大学特別会計[1,976,940千円]
 - 重複分[名寄市立大学特別会計繰出金 1,282,693千円]

単位:千円

増減		
予算額	一般財源	うち経常 一般財源
9,616	9,616	6,614
21,902	21,902	21,902 *
▲ 200	▲ 200	▲ 200 *
1,100	1,100	1,100 *
1,000	1,000	1,000 *
9,500	9,500	9,500 *
43,000	43,000	43,000 *
300	300	300 *
11,000	11,000	11,000 *
▲ 100	▲ 100	▲ 100 *
▲ 8,600	▲ 8,600	▲ 8,600 *
380,000	380,000	380,000 *
0	0	0 *
71	▲ 147	0
26,792	▲ 12	▲ 12
564,831	0	0 *
31,195	0	0 *
▲ 17,509	203	811
9,900	0	0
406,357	433,595	0
0	0	0
543,319	47,457	0
299,000	▲ 431,400	0 *
2,332,474	518,214	466,315

【令和4年度 歳入】

243億7,214万4,000円

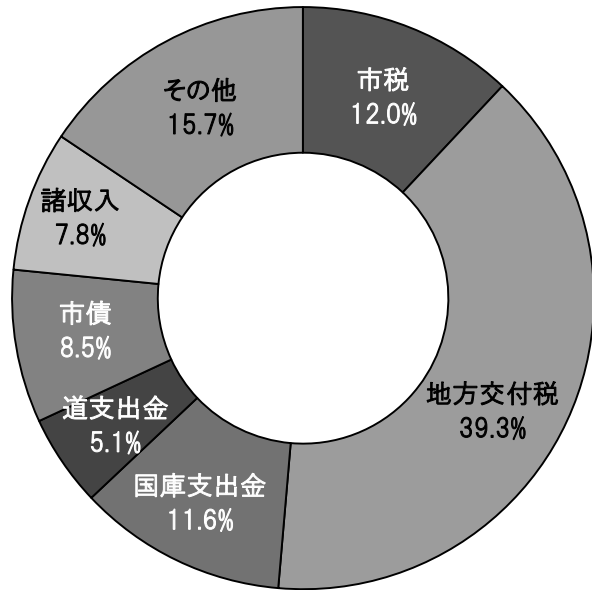

自主財源 7,564,423 千円 (31.0%)
 *依存財源 16,807,721 千円 (69.0%)
 計 24,372,144 千円

【令和4年度 歳出】

243億7,214万4,000円

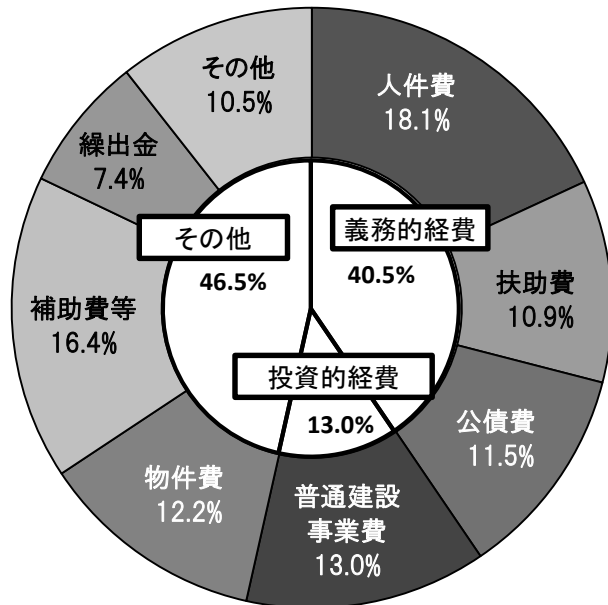

歳出

		令和4年度						当初予算額						
		当初予算額	一般財源	うち経常 一般財源	予算額 伸率 %	経常収 支比率 %	経常収 支比率 * %							
人	件	費	4,410,188	3,670,205	3,353,907	3.0	26.6	26.2	4,280,547					
物	件	費	2,984,793	2,225,515	2,011,111	13.3	15.9	15.7	2,635,034					
維	持	補	修	費	846,167	677,024	663,034	7.2	5.2	5.2	789,292			
扶		助		費	2,650,536	779,688	779,688	▲ 2.4	6.2	6.1	2,715,962			
補		助		費	等	3,989,000	2,848,187	1,957,174	8.5	15.5	15.3	3,674,886		
内	一	部	事	務	組	合	1,106,724	907,524	868,733	15.2	6.9	6.8	961,010	
	訊	そ	の	他			2,882,276	1,940,663	1,088,441	6.2	8.6	8.5	2,713,876	
公		債		費	2,816,551	2,655,121	2,655,121	3.0	21.0	20.7	2,733,191			
内	元	利	償	還	金	2,814,551	2,653,121	2,653,121	3.1	21.0	20.7	2,730,191		
	訊	一	時	借	入	金	利	子	2,000	2,000	2,000	▲ 33.3	0.0	0.0
積		立		金	80,554	73,724	0	▲ 4.7	0.0	0.0	84,564			
投	資	及	び	出	資	金	354,266	354,266	0	▲ 26.0	0.0	0.0	478,508	
貸		付		金	1,283,660	0	0	45.5	0.0	0.0	882,040			
繰		出		金	1,795,043	1,530,759	778,070	2.2	6.2	6.1	1,757,159			
普	通	建	設	事	業	費	3,161,381	126,551	0	57.4			2,008,482	
内	補	助	事	業	2,097,319	60,319	0	92.4				1,090,156		
	道	営	事	業	41,875	85	0	▲ 15.5				49,585		
	単	独	事	業	1,022,187	66,147	0	17.7				868,741		
災	害	復	旧	事	業	費	5	5	0	0.0			5	
歳	出	合	計		24,372,144	14,941,045	12,198,105	10.6	96.6	95.3	22,039,670			

単位:千円

令和3年度					増 減				
一般財源	うち 経 常	予 算 額 伸 率	経 常 収 支 比 率	経 常 収 支 比 率	予 算 額	一 般 財 源	うち 経 常	経 常 収 支 比 率	経 常 収 支 比 率
	一 般 財 源						%		
3,587,370	3,363,031	0.6	27.7	26.3	129,641	82,835	▲ 9,124	▲ 1.1	▲ 0.1
2,061,701	1,873,064	3.6	15.3	14.7	349,759	163,814	138,047	0.6	1.0
608,302	595,324	11.8	4.9	4.7	56,875	68,722	67,710	0.3	0.5
816,880	816,880	0.2	6.7	6.3	▲ 65,426	▲ 37,192	▲ 37,192	▲ 0.5	▲ 0.2
2,860,935	1,894,901	▲ 0.1	15.6	14.8	314,114	▲ 12,748	62,273	▲ 0.1	0.5
945,510	863,644	0.0	7.1	6.8	145,714	▲ 37,986	5,089	▲ 0.2	0.0
1,915,425	1,031,257	▲ 0.1	8.5	8.1	168,400	25,238	57,184	0.1	0.4
2,331,086	2,331,086	1.2	19.2	18.3	83,360	324,035	324,035	1.8	2.4
2,328,086	2,328,086	1.2	19.2	18.3	84,360	325,035	325,035	1.8	2.4
3,000	3,000	0.0	0.0	0.0	▲ 1,000	▲ 1,000	▲ 1,000	0.0	0.0
68,220	0	▲ 5.8	0.0	0.0	▲ 4,010	5,504	0	0.0	0.0
478,508	0	▲ 0.7	0.0	0.0	▲ 124,242	▲ 124,242	0	0.0	0.0
0	0	35.2	0.0	0.0	401,620	0	0	0.0	0.0
1,499,791	830,025	7.0	6.8	6.5	37,884	30,968	▲ 51,955	▲ 0.6	▲ 0.4
110,033	0	▲ 4.5			1,152,899	16,518	0		
52,625	0	0.8			1,007,163	7,694	0		
65	0	▲ 7.3			▲ 7,710	20	0		
57,343	0	▲ 10.2			153,446	8,804	0		
5	0	0.0			0	0	0		
14,422,831	11,704,311	2.2	96.2	91.6	2,332,474	518,214	493,794	0.4	3.7

経常収支比率[*]は臨時財政対策債を含めた率です。
 経常収支比率の内訳と歳出合計が合わない場合があります。

令和4年度一般会計予算における地方消費税交付金 (社会保障財源化分)が充てられる社会保障施策に要する経費

(歳入) 地方消費税交付金(社会保障財源化分) 388,000千円

(歳出) 地方消費税交付金(社会保障財源化分)が充てられる経費 8,003,012千円

【社会保障施策に要する経費】

(単位:千円)

事業名	経費	財源内訳				
		特定財源		一般財源		
		国庫支出金	道支出金	その他	地方消費税交付金 (社会保障財源化分)	その他
社会福祉	4,245,463	1,797,192	518,959	538,212	122,755	1,268,345
社会保険	1,187,360	49,025	93,787	0	92,174	952,374
保健衛生	2,570,189	116,885	167,580	324,437	173,071	1,788,216
合計	8,003,012	1,963,102	780,326	862,649	388,000	4,008,935

※地方消費税交付金の引き上げ分の充当方法については、各区分の一般財源の割合により按分

令和4年度予算における主な事業

※財源内訳に記載してあるR3予算額は、当初予算の額です。

1. 議会費 1. 議会費 1. 議会費

ペーパーレス会議システム導入・ タブレット端末購入

新規

5,018千円

[基本目標 I 主要施策 3 情報化の推進]

議会の機能強化及び議会運営の効率化を図るため、タブレット端末を購入し、ペーパーレス会議システムを導入します。

議会改革の取り組みの一環として、タブレット端末を購入し、ペーパーレス会議システムを導入することにより、議会審議の活性化、広報広聴機能の充実、資料の電子データ化による執行機関等との情報共有、資料の作成に係る経費削減等を図ります。

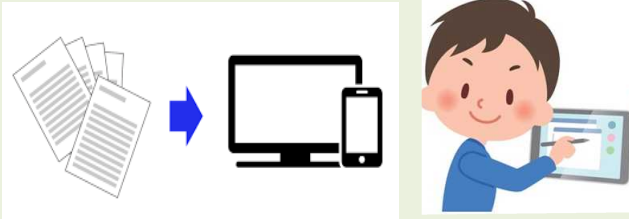

財源内訳（単位：千円）

	R3予算額	R4予算額
国・道	0	0
市債	0	0
その他	0	432
基金	0	0
一般財源	0	4,586
合計	0	5,018
増減額		5,018
伸率		皆増

【担当：議会事務局】

2. 総務費 1. 総務管理費 3. 情報化推進費

名寄市DX推進事業・ RPA※ソフト導入

新規

26,504千円

[基本目標 I 主要施策 3 情報化の推進]

デジタル技術やデータを活用し、行政サービスの効率化と業務改善に取り組み市民サービスの向上を図ります。

※RPA(ロボティック・プロセス・オートメーション)とはロボットによる業務の自動化のこと

庁内全体のデジタルによる業務改善、名寄市DX推進計画の策定、標準化システムへの移行及び行政手続きオンライン化などの取組を進め、行政サービスの効率化と市民サービスの向上を図ります。

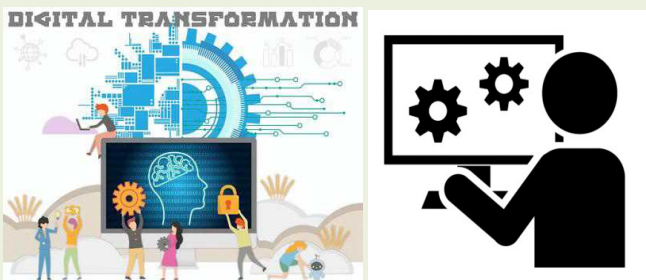

財源内訳（単位：千円）

	R3予算額	R4予算額
国・道	0	14,263
市債	0	0
その他	0	0
基金	0	0
一般財源	0	12,241
合計	0	26,504
増減額		26,504
伸率		皆増

【担当：デジタル推進担当】

ゼロカーボン推進事業

10,000千円

[基本目標Ⅲ 主要施策1 環境との共生]

自然と調和した環境に優しく快適で安全安心なまちづくりに向け、市民や事業者と一体となって、2050年までに二酸化炭素排出量実質ゼロの実現を目指します。

2050年カーボンニュートラルの実現を目指し、本市における再生可能エネルギーのポテンシャルや将来のエネルギー消費量の推計のほか、カーボンニュートラル実現に向けたシナリオや再生可能エネルギー導入目標などを明記した「再生可能エネルギー導入計画」を策定します。



財源内訳（単位：千円）

	R3予算額	R4予算額
国・道	0	7,500
市債	0	0
その他	0	0
基金	0	0
一般財源	0	2,500
合計	0	10,000
増減額		10,000
伸率		皆増

【担当：総合政策課】

冬季スポーツ拠点化事業

23,461千円 **重点**

[基本目標Ⅴ 主要施策7 生涯スポーツの振興]

産官学等の団体に組織する“Nスポーツコミッション”により、地域活性化やジュニア育成、市民の健康増進、スポーツ機会の創出等、スポーツを通じた「人を育て・人が集まる」まちづくりを行います。

新規・継続事業

●キッズ・ジュニアスポーツアカデミー

これまでのジュニアスポーツアカデミーに加え、新たに小学校低学年を対象としたキッズスポーツアカデミーを開設し、更なる市内ジュニア育成環境の底上げを目指します。



●スポーツまちづくり事業

幅広い世代の市民に運動機会を提供するため「街なか運動会」「ウォーキングイベント」等を開催するとともに、「スポーツツーリズムの開発」「なよろ健康レシピ開発プロジェクト」によるフード開発等、産学官連携による地域活性化を目指します。



財源内訳（単位：千円）

	R3予算額	R4予算額
国・道	2,800	0
市債	0	0
その他	0	5,860
基金	1,347	1,569
一般財源	16,391	16,032
合計	20,538	23,461
増減額		2,923
伸率		14.2%

【担当：スポーツ・合宿推進課】

継続

スポーツセンター 暖房設備等改修工事

188,815千円 **重点**

[基本目標Ⅴ 主要施策7 生涯スポーツの振興]

老朽化したスポーツセンター暖房設備の改修・アリーナ換気設備の改修を行い、施設の長寿命化及び利用者へ快適で安心なスポーツ環境の提供を目指します。

スポーツセンターの暖房用設備は、老朽化により全面的な改修が必要になってきたことから、効率的な暖房効果による省エネを目指した改修を行うとともに、新型コロナウイルス対策も踏まえたアリーナ換気設備の改修を行い、施設の長寿命化を考慮するとともに、利用者へ快適で安心なスポーツ環境を提供していきます。

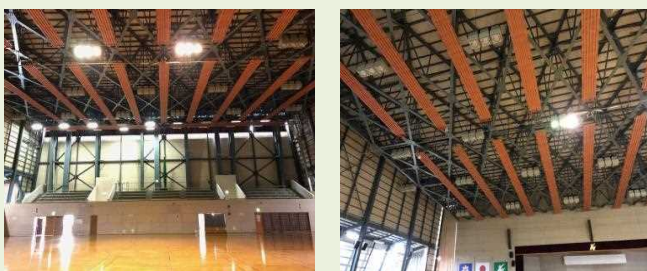

財源内訳（単位：千円）

	R3予算額	R4予算額
国・道	0	20,000
市債	0	148,800
その他	0	20,000
基金	6,000	
一般財源	248	15
合計	6,248	188,815
増減額		182,567
伸率		2,922.0%

【担当：スポーツ・合宿推進課】

継続

認定こども園等整備事業

766,088千円 **重点**

[基本目標Ⅱ 主要施策3 子育て支援の推進]

子どもたちが、安心してのびのびと健やかに過ごすことができるよう、新しい認定こども園の整備に取り組みます。

南保育所は、築後40年が経過し老朽化が進んでいることから、子どもたちに安全で快適な保育環境を提供するため、こども発達支援センターを併設した、認定こども園として整備を行います。

隣接する花園公園敷地の一部も活用し、令和4年度から令和5年度にかけて建設工事を行い、令和5年度中に新しい認定こども園としてスタートする予定です。



財源内訳（単位：千円）

	R3予算額	R4予算額
国・道	0	383,044
市債	45,000	383,000
その他	0	0
基金	0	0
一般財源	0	44
合計	45,000	766,088
増減額		721,088
伸率		1,602.4%

【担当：こども未来課】

望湖台自然公園電牧柵設置工事

3, 245千円

[基本目標Ⅳ 主要施策6 観光の振興]

施設を安心してご利用いただくとともに、安定した営業による利用促進、地域の賑わい創出を図るため、熊対策として電牧柵設置工事を行います。

ふうれん望湖台自然公園キャンプ場は、遊歩道を取り囲む白樺の木々、季節ごとに咲く野の花など、手つかずの大自然を堪能できる魅力ある施設です。

近年、熊の出没により利用休止となることが多く、利用者に安心してご利用いただくため、電牧柵設置工事を行います。



財源内訳（単位：千円）

	R3予算額	R4予算額
国・道	0	0
市債	0	0
その他	0	0
基金	0	3,000
一般財源	0	245
合計	0	3,245

増減額 3,245

伸率 皆増

【担当：産業振興課】

なよろ温泉サンプラー改修工事

358, 125千円 **重点**

[基本目標Ⅳ 主要施策6 観光の振興]

市民、宿泊者、日帰り温泉利用者のニーズに対応した機能向上のため、温浴施設とシャワールームの改修工事を行います。

市民の健康増進、観光事業の発展、冬季スポーツの振興を目的に、老朽化した温浴施設の長寿命化に向けた施設改修を進めるとともに、合宿利用のほか、工事期間中の宿泊休業期間を短縮するため、シャワールーム改修工事を行います。



財源内訳（単位：千円）

	R3予算額	R4予算額
国・道	0	0
市債	15,000	346,900
その他	0	0
基金	0	0
一般財源	0	11,225
合計	15,000	358,125

増減額 343,125

伸率 2,287.5%

【担当：産業振興課】

道路新設改良事業

新規・継続

624,800千円

[基本目標Ⅲ 主要施策12 道路の整備]

快適で安全安心なまちづくりを目指し、市民ニーズの高い道路・橋梁の整備を行います。

- 市街地生活道路の未改良道路において、これまでと同様に交付金や補助金の活用により整備を行います。

[継続整備路線]

豊栄西12条仲通道路	67,000千円
北3丁目通道路	92,000千円
南10丁目右仲通道路	91,000千円

[新規整備路線]

徳田18線緑丘連絡線道路 (歩道設置)	5,000千円
西3条仲通道路	20,000千円
西7条通の2道路	38,500千円

- 老朽化や凍上による舗装面の陥没等、損傷の拡大する市街地の生活道路の整備を行います。

[継続整備路線]

南1丁目通道路	101,000千円
---------	-----------

- 交通量の影響等による損傷の著しい郊外地の幹線道路において舗装面の整備を行います。

[新規整備路線]

風連東5号線道路	70,000千円
----------	----------

- 近接目視による橋梁の点検業務や名寄市橋梁長寿命化修繕計画に基づき、橋梁の適切な補修を行います。

橋梁長寿命化事業	135,300千円
近接目視点検	54橋
実施設計	4橋
修繕工事	2橋

- 早期予防保全の観点から、安全安心な橋梁の維持管理・メンテナンスを行います。

橋梁メンテナンス事業	5,000千円
橋梁塗膜調査	7橋
橋梁補修工事	3橋

財源内訳（単位：千円）

	R3予算額	R4予算額
国・道	389,250	266,812
市債	249,900	303,100
その他	0	0
基金	31,500	0
一般財源	24,250	54,888
合計	694,900	624,800

増減額 △ 70,100

伸率 △ 10.1%



風連東5号線



共和橋

※道路事業の実施にあたっては国からの補助金や交付金等を活用して行います。交付金の動向によっては、事業費の圧縮や未実施となることも考えられます。

【担当：都市整備課】

新規

除排雪システム実証実験

2,228千円

[基本目標Ⅲ 主要施策12 道路の整備]

除排雪に関する市民満足度の向上を目指し、専用システムを活用した実証実験を行います。

除排雪を行う車両にGPSを搭載し、車両の位置情報や危険箇所・注意箇所などの最新情報をドライバー・事業者・市がリアルタイムで共有することにより、作業の効率化と市民サービスの向上を図ります。
また、実績データから日報・月報を出力することで書類作成の簡素化を図り、オペレーターや事業者の負担軽減を図ります。



財源内訳（単位：千円）

	R3予算額	R4予算額
国・道	0	0
市債	0	0
その他	0	0
基金	0	0
一般財源	0	2,228
合計	0	2,228

増減額	2,228
伸率	皆増

【担当：都市整備課】

継続

瑞生団地・栄町55団地整備事業

369,734千円

[基本目標Ⅲ 主要施策8 住宅の整備]

名寄市公営住宅等長寿命化計画に基づき、市営住宅の居住環境の向上を図るため、長寿命化改修や建て替え整備を行います。

●瑞生団地

当該団地の既存入居者の住替え用住宅1棟3戸の建設工事と実施設計を行います。

【実施設計委託 9,600千円】
【工事請負費 96,300千円】



住棟完成イメージ

●栄町55団地

入居者の住替えに配慮しながら、住宅内部の水周り設備と居住機能の向上を図る改修工事を行います。

【工事請負費 263,834千円】



浴室 改修前(現状) → 改修

財源内訳（単位：千円）

	R3予算額	R4予算額
国・道	91,896	132,652
市債	95,600	12,200
その他	0	0
基金	0	216,000
一般財源	104	8,882
合計	187,600	369,734

増減額	182,134
伸率	97.1%

【担当：建築課】

新規

高規格救急自動車更新事業

37,843千円

[基本目標Ⅲ 主要施策3 消防]

名寄消防署風連出張所配備の高規格救急自動車(風連救急)を更新し、多様化する救急需要に対応できるよう、救急搬送業務の強化充実を図ります。

●高規格救急自動車更新 24,051千円

平成15年に配置され老朽化している高規格救急自動車(風連救急)を更新し、今後の高齢化の進展に伴って、益々増加すると考えられる救急出動に安全かつ迅速に対応できるよう、救急活動の強化を図ります。

●高度救急処置用資機材 13,792千円

近年頻発している自然災害に対し、緊急消防援助隊や広域応援出動隊として、災害現場の最前線で高度な処置が十分行えるよう、高度救急資器材の整備を図ります。



財源内訳(単位:千円)

	R3予算額	R4予算額
国・道	0	13,393
市債	0	24,400
その他	0	0
基金	0	0
一般財源	0	50
合計	0	37,843

増減額	37,843
伸率	皆増

【担当:消防署】

新規

防災拠点整備事業

27,234千円

[基本目標Ⅲ 主要施策4 防災対策の充実]

災害発生時に、迅速かつ効果的な対応を図るため、防災倉庫の設置と合わせて、災害対策及び避難時運営に必要な機材を整備します。

災害発生時の緊急対応や迅速な避難時運営を行うため、B&G財団の補助金を活用して、防災倉庫の設置及び重機を含めた資機材の購入を図り、防災拠点の整備を行います。

- ・機材購入費(救命ボート等) 4,952千円
- ・防災倉庫建築設計業務委託 1,800千円
- ・防災倉庫建築工事費 20,482千円



財源内訳(単位:千円)

	R3予算額	R4予算額
国・道	0	0
市債	0	0
その他	0	27,124
基金	0	0
一般財源	0	110
合計	0	27,234

増減額	27,234
伸率	皆増

【担当:防災担当】

新規

スクールソーシャルワーカー 配置事業

6,131千円

[基本目標V 主要施策2 小中学校教育の充実]

スクールソーシャルワーカーを配置し、医療・福祉などの関係機関と連携を図りながら不登校などの問題を抱える子どもや家庭への支援の充実を図ります。

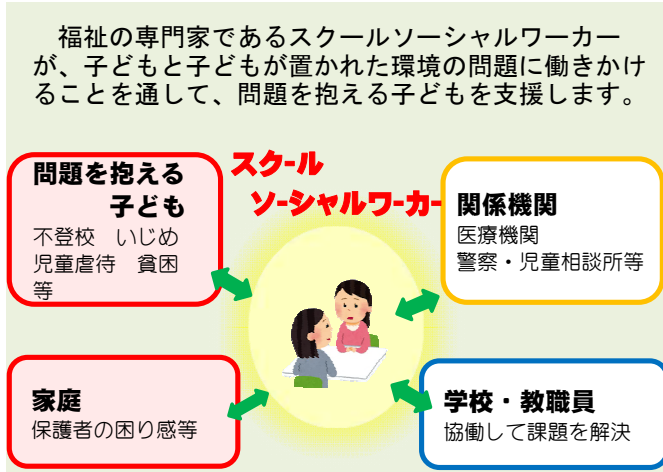

財源内訳（単位：千円）

	R3予算額	R4予算額
国・道	0	2,022
市債	0	0
その他	0	0
基金	0	0
一般財源	0	4,109
合計	0	6,131
増減額		6,131
伸率		皆増

【担当：学校教育課】

拡充

高等学校支援事業

8,452千円

[基本目標V 主要施策3 高等学校教育の充実]

令和5年4月に市内唯一の高校となる新設校が魅力ある学校となるよう支援、コミットしていきます。

■魅力化推進事業（継続）【3,152千円】

名寄市内高等学校魅力化推進委員会により中学生や市民・地域の方々へ新設校の情報発信やPR活動を行います。
また、新設校の魅力向上に向けた支援策を検討していきます。

■高等学校支援事業

- ①資格取得支援事業補助金（継続）【500千円】
- ②学習教材支援事業補助金（新規）【4,800千円】
市内の高校において、令和4年度の新入学生から生徒が使用するパソコンは各家庭で用意することとなったことから、家庭の負担軽減を図るため、新入学生に30,000円を補助します。

財源内訳（単位：千円）

	R3予算額	R4予算額
国・道	0	0
市債	500	300
その他	0	0
基金	0	7,000
一般財源	1,248	1,152
合計	1,748	8,452
増減額		6,704
伸率		383.5%

【担当：学校教育課】

新規

NAYOROスタイル 部活動改革推進事業

12,909千円

[基本目標V 主要施策2 小中学校教育の充実]

「学校における働き方改革の推進」と「生徒の活動機会の確保」を両輪とする部活動改革を行います。

- 部活動指導員配置促進事業
部活動の顧問として指導や大会等の引率を担う「部活動指導員」を配置します。【事業費 5,173千円】
- 学校応援隊・地域人材バンク事業
地域人材バンクを創設し、地域人材の確保を目指します。【事業費 460千円】
- 部活動学校間バス移動モデル事業
市内で合同チームを編成している中学校間を、平日に往復する「部活動バス」を運行します。【事業費 3,784千円】
- ICT部活動支援事業
ICTを活用して専門コーチによる遠隔地からのオンライン指導を行います。【事業費 1,690千円】
- 中学校生徒対外行事参加奨励費
中体連の地区大会出場による貸切バス等の借上料の補助割合の引上げと補助対象地域を拡大します。【事業費 1,802千円】

財源内訳（単位：千円）

	R3予算額	R4予算額
国・道	0	0
市債	0	1,000
その他	0	0
基金	0	9,000
一般財源	0	2,909
合計	0	12,909

増減額	12,909
伸率	皆増

【担当：学校教育課】

継続

智恵文小中学校整備事業

396,549千円

[基本目標V 主要施策2 小中学校教育の充実]

令和6年4月の義務教育学校開校に向け、智恵文小中学校の改築工事を行います。

令和4年度工事内容

- ・小学校棟の改築工事
- ・屋内運動場の暖房設備更新及び内部改修
- ・中学校棟の廊下・階段部分の改修



(智恵文小中学校完成イメージ図)

財源内訳（単位：千円）

	R3予算額	R4予算額
国・道	0	171,168
市債	41,200	223,300
その他	0	0
基金	0	0
一般財源	60	2,081
合計	41,260	396,549

増減額	355,289
伸率	861.1%

【担当：学校教育課】

【介護保険特別会計(サービス事業勘定・名寄)及び(サービス事業勘定・風連)】

2. 事業費 2. 施設介護サービス事業費 1. 施設介護サービス事業費

介護ロボット導入事業

新規

38,816千円

[基本目標Ⅱ 主要施策5 高齢者施策の推進]

介護ロボットの導入により、介護従事者の負担軽減を図るとともに、介護業務の効率化による利用者サービスの向上を図ります。

清峰園及びしらかばハイツに見守り機器の導入と、Wi-Fi環境の整備を行います。職員間の情報共有や利用者の状態像の把握等を機器を活用して効率的に行うことで職員の負担軽減を図ると共に、利用者一人あたりの直接ケアの時間の増によりケアの質の維持・向上を図ります。

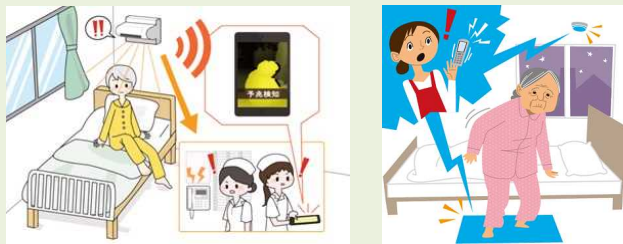

財源内訳 (単位：千円)

	R3予算額	R4予算額
国・道	0	20,799
市債	0	0
その他	0	0
基金	0	0
一般財源	0	18,017
合計	0	38,816

増減額 38,816

伸率 皆増

【担当：高齢者支援課】

【名寄市立大学特別会計】

1. 教育費 1. 大学費 1. 学校総務費 及び 3. 教育振興費

助産師課程開設

新規

7,934千円

[基本目標Ⅴ 主要施策4 大学教育の充実]

看護学科に「助産師課程」を設置し、地域が求める専門職を育成する体制を強化するとともに、更なる名寄市立大学の魅力向上を図ります。

昨今、ハイリスク妊産婦の増加により、助産師の果たす役割は、複雑化・高度化しています。

本市を含めた道北地域が、子育て世代に安心して生み育てられる地域として維持できるよう、看護学科に「助産師課程」を設置するとともに、更なる名寄市立大学の魅力向上を図ります。

- 対象学生 令和5年度入学生から
〔2学年次後期に選抜試験を実施し、3学年次から助産学にかかる科目を履修〕
- 定員 各学年4名
- 予算内訳
 - ・教員及び実習施設確保の旅費 734千円
 - ・課程開設に要する消耗品及び備品 7,200千円



財源内訳 (単位：千円)

	R3予算額	R4予算額
国・道	0	0
市債	0	0
その他	0	0
基金	0	7,000
一般財源	0	934
合計	0	7,934

増減額 7,934

伸率 皆増

【担当：大学事務局】

継続

手術室増改修事業

770,000千円

[基本目標Ⅱ 主要施策2 地域医療の充実]

市立総合病院の役割である高度急性期、救急医療の機能を今後も維持・強化し、広域の住民要望に応えるため、手術室機能の充実・再整備を行います。

老朽化した手術室を抜本的に改修するとともに、最新の機材を使用した手術に対応できる手術室を新設することで、当院に求められる手術室機能の維持・強化を図ります。



財源内訳（単位：千円）

	R3予算額	R4予算額
国・道	0	336,000
市債	39,200	433,000
その他	0	0
基金	0	0
一般財源	0	1,000
合計	39,200	770,000
増減額		730,800
伸率		1,864.3%

【担当：市立総合病院事務部】

『重点』は、名寄市総合計画（第2次）において設定した重点プロジェクトに係る事業に記載しています。

基本目標Ⅰ 市民と行政との協働によるまちづくり

主要施策1 市民主体のまちづくりの推進

事業名	予算額 (千円)	事業概要	担当課
総合計画策定・推進事業	1,547	総合計画の推進及び後期計画の策定を行います。	総合政策課
まち・ひと・しごと創生総合戦略推進事業	828	総合戦略の施策を推進します。また、新総合戦略の策定及び人口ビジョンの改定を行います。	総合政策課
まちづくり推進事業	1,918	地域連絡協議会など地域活性化の取組を支援します。	総合政策課
町内会活動支援事業	13,473	町内会の活動に対して支援します。	総合政策課
利雪・親雪推進事業	1,232	雪や寒さを活かして、冬の生活をより暮らしやすく、楽しくする事業を実施します。	総合政策課
地域コミュニティ施設管理事業	11,482	風連地区の9施設、1広場の適正な管理を行います。	風連地区 地域振興担当
広報広聴事業	22,945	広報誌やSNSなどによる情報提供に努め、市民生活の利便性向上を図ります。また、市民の発信力を活かした魅力発信の取組を行います。	秘書広報課

主要施策2 人権尊重と男女共同参画社会の形成

事業名	予算額 (千円)	事業概要	担当課
人権擁護等事業	2,473	人権擁護に関する啓発活動を推進します。また、市民相談員を配置し、市政等に関する相談を受け付けます。	環境生活課 消費生活センター
男女共同参画事業	693	男女共同参画社会の実現に向けた取組を行います。	環境生活課

主要施策3 情報化の推進

事業名	予算額 (千円)	事業概要	担当課
ペーパーレス会議システム導入事業(再掲)	5,018	9頁参照。	議会事務局
情報化推進事業 (名寄市DX推進事業・RPAソフト導入 (9頁参照)を含む)	108,115	各種システムの安定稼働と機能向上を図るほか、デジタルによる業務改善やDX推進計画の策定などに取り組みます。	デジタル推進担当
社会保障・税番号制度システム整備事業	3,101	各自治体間が情報連携を行うためのネットワークシステムの維持・整備を行います。	デジタル推進担当

主要施策4 交流活動の推進

事業名	予算額 (千円)	事業概要	担当課
地域おこし協力隊事業	15,847	地域外から人材を受け入れ、地域力の維持、強化を図ります。	秘書広報課 農務課 産業振興課
国際交流事業	6,166	リンゼイ、ドーリンスク市、台湾との交流を推進します。	交流推進課
国内交流事業	926	姉妹都市・山形県鶴岡市との交流を推進します。	交流推進課
都市交流事業	3,124	交流自治体・東京都杉並区との交流を推進します。	交流推進課
ふるさと会交流事業	1,336	郷土名寄市の応援団である、各ふるさと会の活動を支援します。	交流推進課
移住促進・支援事業	重点 4,250	名寄市の魅力をPRするとともに、国・道と連携した支援事業により移住を推進します。	秘書広報課

主要施策5 広域行政の推進

事業名	予算額 (千円)	事業概要	担当課
広域行政推進事業	1,545	定住自立圏構想など、広域的な連携を推進します。	総合政策課

主要施策6 健全な財政運営

事業名	予算額 (千円)	事業概要	担当課
ふるさと納税の推進	25,250	名寄の魅力を伝え、名寄の応援団を増やします。また、自主財源の強化で地域振興を推進します。	総合政策課
財産管理事業	7,801	適切な財産管理に努めます。	財政課
市税等キャッシュレス決済・コンビニ収納事業	1,675	非接触型決済による利便性の向上など納付環境の充実に努めます。	税務課

主要施策7 効率的な行政運営

事業名	予算額 (千円)	事業概要	担当課
総合窓口の設置	2,123	総合窓口を設置して、わかりやすい行政サービスの推進に努めます。	総務課
職員研修・表彰事業	7,594	職員の能力向上のため、職員研修を推進します。	総務課

基本目標Ⅱ 市民みんなが安心して健やかに暮らせるまちづくり

主要施策1 健康の保持増進

事業名	予算額 (千円)	事業概要	担当課
感染症対策事業 重点	149,332	麻しん・風しん、4種混合、高齢者の肺炎球菌などの予防接種を行います。感染予防のための衛生用品等の備蓄を進めます。	保健センター
生活習慣病予防等活動事業	5,331	自分の健康を振り返る機会を提供することで生活習慣病の発症及び重症化を予防します。	保健センター
歯科疾患検診事業	229	生活習慣病の重症化予防の一環として40歳の節目に、むし歯や歯周病などを早期発見・予防できるよう、歯科疾患検診を無料で実施します。	保健センター
がん検診事業	31,806	がんの早期発見・早期治療を目指します。また、一定の年齢に達した女性に対して、子宮・乳・大腸がん検診の費用を無料として受診促進を図ります。	保健センター
健康づくり運動推進事業	1,214	なよろ健康まつりの開催や保健推進委員の活動支援により、健康づくりを推進します。	保健センター
母子健康支援・親子教室事業 重点	44,154	安心して妊娠・出産・子育てが行えるよう、子育て世代包括支援センター事業を中心に、妊娠期からの切れ目ない母子の健康支援を実施します。	保健センター
特定不妊治療費助成事業 重点	2,250	健やかなこどもの誕生を望む夫婦に、より安心して安全な妊娠・出産を促すため、特定不妊治療に要する費用の一部を助成します。	保健センター
産婦健康診査・産後ケア事業 重点	2,635	産婦（産後2週間、1か月など）に対する健康診査事業の費用及び産後（1年未満）の心身のケアなどを助産師に委託して行う産後ケア事業に係る費用の一部を助成します。	保健センター

主要施策2 地域医療の充実

事業名	予算額 (千円)	事業概要	担当課
開業医誘致事業 重点	561	地域の医療体制の充実を図るため、開業医の誘致を行います。	保健センター
救急医療対策事業	70,499	救急医療を担う医療機関の運営補助等を行うことにより、地域住民の急病患者的の医療を確保します。	保健センター
病院施設の改善整備事業 病院 重点	65,698	老朽化した設備の更新工事等の実施により施設の機能維持を図ります。	市立病院
医療機器の更新整備事業 病院 重点	354,344	救急・高度医療等、質が高く、的確な医療を提供するため、各種システムや医療機器の整備を行います。	市立病院

事業名		予算額 (千円)	事業概要	担当課
その他市立総合病院の運営	病院	11,644,387	道北の基幹病院として急性期医療の提供を主体とし、医療水準の向上と地域医療の確保に努めます。	市立病院
手術室増改修事業	病院	770,000	19頁参照。	市立病院
名寄東病院の運営	病院	190,836	慢性期医療を担う病院として、市内外の長期療養患者の受け入れ先としての機能の他、健診機能の充実を図ります。	市立病院
名寄市風連国民健康保険診療所の運営	直診	213,086	地域における住民に必要な医療の確保と、プライマリケアの重要な担い手として国保診療所の運営をします。	国保診療所
名寄市風連国民健康保険診療所医療機器整備	直診	10,020	現在行っている診療業務に支障の生じないよう、超音波画像診断装置更新など医療機器の整備を行います。	国保診療所

主要施策3 子育て支援の推進

事業名		予算額 (千円)	事業概要	担当課
子ども家庭総合支援拠点事業	重点	6,447	児童虐待への対応や育児相談など様々な悩みや不安に対し関係機関と連携し、子育て家庭を支援します。	こども未来課
誕生もち助成事業	重点	648	もち米生産日本一を誇る名寄自慢のもち米を使った誕生もちを贈呈し、地産地消、食育の推進も兼ねて子育て世帯を応援します。	こども未来課
乳幼児紙おむつ用ごみ袋支給事業	重点	621	子育て世帯の経済的支援を目的として、乳幼児期の紙おむつ処理に要する有料ごみ袋を無償で支給します。	こども未来課
遠距離通園・通所費助成事業	重点	1,850	保育所、幼稚園に通所(園)する遠距離児童に対し、交通費を助成します。	こども未来課
子育て短期支援事業	重点	509	一時的に養育が困難になった児童等が短期間入所できる「ショートステイ」を実施します。	こども未来課
母子・父子自立支援プログラム策定事業	重点	2,238	母子・父子自立支援員が母子・父子家庭の自立を支援するためのプログラムを策定し、相談業務等の支援を行います。	こども未来課
市立保育所の運営・維持管理経費	重点	365,309	市立保育所の運営・維持管理を行います。 延長保育事業 6,405千円 一時保育事業 3,869千円	こども未来課
認定こども園等整備事業(再掲)	重点	766,088	11頁参照。	こども未来課

事業名	予算額 (千円)	事業概要	担当課
こどもの遊び場運営事業 重点	23,000	天候を気にせず元気に伸び伸びと遊ぶことができる遊び場を提供し、子ども達の健やかな成長を支えます。	こども未来課
智恵文保育所運営事業 重点	11,101	智恵文地区を中心とし、保育要件を満たす児童及び保護者の福祉向上を目的として運営します。	こども未来課
ひまわりらんど運営事業 重点	32,920	地域の子育て支援の拠点として、親子同士の交流及び子育てに対する不安の解消を図ります。	こども未来課
子育て支援活動助成事業 重点	400	地域における育児の相互援助活動の活性化と子育て支援体制の充実を図ります。	こども未来課
こぐま運営事業 重点	2,304	地域の子育て支援の拠点として、親子同士の交流及び子育てに対する不安の解消を図ります。	こども未来課
幼児教育・保育施設への運営支援 重点	407,026	子ども・子育て支援新制度に移行した民間幼稚園等の運営を支援します。	こども未来課
子育てのための施設等利用給付事業	16,770	幼児教育・保育の無償化により、預かり保育や一時保育などを利用した際の費用の無償化を図ります。	こども未来課
延長保育事業運営補助金 重点	1,200	民間の認定こども園、保育園が行う延長保育事業へ補助を行います。 名寄大谷認定こども園 300千円 認定こども園名寄幼稚園 300千円 認定こども園風連幼稚園 300千円 どろんこ保育園 300千円	こども未来課
一時預かり事業補助金 重点	12,343	民間の認定こども園、保育園が行う一時預かり事業へ補助を行います。 名寄大谷認定こども園 1,348千円 認定こども園名寄幼稚園 1,673千円 認定こども園風連幼稚園 6,298千円 どろんこ保育園 3,024千円	こども未来課
利用者支援事業 重点	2,706	子育てに関することについて、気軽に相談いただけるよう「子育てコンシェルジュ」を配置し、不安なく子育てができる環境をつくります。	こども未来課
ファミリー・サポート・センター事業 重点	3,110	子育てを支援する会員と支援を受ける会員をマッチングして、子育ての相互支援活動を推進します。	こども未来課
青空子育て支援事業 重点	1,218	「親子お出かけバスツアー」で収穫祭やもちつきを行い、多世代交流、子育て世代間の交流を促すとともに、育児相談や指導などの子育て支援を推進します。	こども未来課
待機児童解消緊急対策事業 重点	4,381	保育士等の人材確保のため、市内の保育施設等に就労した場合に各種助成を行います。	こども未来課

事業名	予算額 (千円)	事業概要	担当課
こども発達支援事業 重点	35,783	利用計画に基づき、子どもの発達状況に応じた、適切な療育を提供します。	こども未来課
乳幼児等医療給付事業 重点	79,344	子育て世帯の経済的負担の軽減を目的に、小学生までの医療費を助成します。	こども未来課
ひとり親家庭等医療給付事業 重点	11,805	経済的負担の軽減を目的に、ひとり親家庭等の医療費を助成します。	こども未来課
養育医療給付事業 重点	1,803	未熟児等の養育医療費を助成します。	こども未来課
児童扶養手当給付事業	107,574	18歳に達する日以降の最初の3月31日までの児童を養育するひとり親家庭等に対して給付金を支給します。	こども未来課
児童手当給付事業	234,958	中学校修了までの児童を養育する父母等に対して給付金を支給します。	こども未来課
相談事業所運営事業 重点	12,790	発達に心配のある子どもに対して、適切な療育を受けるためのサービス等利用計画を作成し支援に繋がります。	基幹相談支援センター

主要施策4 地域福祉の推進

事業名	予算額 (千円)	事業概要	担当課
福祉灯油支援事業	1,380	低所得世帯に灯油購入費の一部を助成します。	社会福祉課
冬の生活支援事業	575	低所得世帯に電気料金の一部を助成します。	社会福祉課
社会福祉協議会運営補助金	37,407	社会福祉協議会の運営を支援し、福祉のまちづくりを推進します。	社会福祉課
町内会ネットワーク事業補助金	3,454	町内会を基盤とした地域住民と関係機関のネットワークを構築し、誰もが安心して暮らせる地域づくりを推進します。	社会福祉課
生活困窮者自立支援事業	8,935	生活困窮者を対象に、自立相談、家計相談、就労準備支援、学習支援等を行い、生活困窮状態からの早期自立を支援します。	社会福祉課
民生委員活動事業	8,743	民生委員法に基づき地域福祉推進の担い手として活動する、民生委員児童委員に対する支援を行います。	社会福祉課
総合福祉センターの運営・維持管理事業	44,352	福祉活動の拠点である総合福祉センターの維持管理を行います。	社会福祉課

事業名	予算額 (千円)	事業概要	担当課
生活保護事業	507,294	生活保護を必要とする方に対して確実に保護を実施するため必要な支援を行います。 (うち扶助費505,499千円)	社会福祉課
生活保護適正実施推進事業	8,974	生活保護の適正な運営を確保するため、面接相談体制強化等、各種適正化の取組を行います。	社会福祉課

主要施策5 高齢者施策の推進

事業名	予算額 (千円)	事業概要	担当課
老人福祉施設入所委託事業	42,502	概ね65歳以上で環境上の理由及び経済上の理由により自宅での日常生活が困難な方の養護老人ホーム等への入所委託を行います。	高齢者支援課
高齢者事業センター運営支援事業	2,200	名寄市高齢者事業センター及び名寄市風連町高齢者事業団の運営支援を行います。	高齢者支援課
外出支援サービス事業	3,282	概ね65歳以上で寝たきりなどにより、一般交通機関を利用することが困難な方を対象として、通院・入退院時の送迎を行います。	高齢者支援課
除雪サービス事業	6,957	高齢者や重度障がい者等で除雪が困難な状態にある世帯の除雪費用に対して助成します。	高齢者支援課
屋根雪おろし安全確保特別対策事業	2,000	福祉的支援の必要な高齢者の屋根雪おろし費用に対して助成します。	高齢者支援課
要介護高齢者等紙おむつ用 ごみ袋支給事業	198	要介護3以上の在宅高齢者等世帯にごみ袋を支給し、経済的負担を軽減し、在宅生活を支援します。	高齢者支援課
敬老事業	12,374	各町内会等が実施する敬老事業に対して助成するとともに、実行委員会を組織し、敬老週間中に「長寿を祝う会」を開催します。	高齢者支援課
医療介護連携情報共有ICT事業	2,699	ICTの活用により、患者(利用者)情報を医療と介護で共有化し、高齢者への地域における包括的な支援とサービス向上を図ります。	地域包括支援センター
介護人材就労定着支援事業	2,335	市内介護保険事業所において、不足している介護人材の確保のため、各種研修費用の一部と就職支度金を助成します。	高齢者支援課
地域介護予防活動支援事業	873	要介護状態になることを予防し、住み慣れた地域で暮らし続けられるよう、介護予防活動の支援を行います。	地域包括支援センター・ 高齢者支援課
成年後見制度利用支援事業	1,329	福祉的支援の必要な高齢者等が成年後見制度を利用する際の費用の一部を助成します。	地域包括支援センター・ 高齢者支援課

事業名	予算額 (千円)	事業概要	担当課
認知症地域支援・ケア向上事業 介護	1,123	認知症カフェの開催、家族介護者交流事業の実施など、地域で認知症の人やその家族を支える仕組みを作ります。	地域包括支援センター・高齢者支援課
その他介護保険事業 介護	2,790,438	介護保険サービスに対する給付、地域支援事業、介護認定審査会など介護保険に関する事業を行います。	高齢者支援課
介護サービス事業 (介護ロボット導入事業(18頁参照)を含む) 介サビ	576,401	介護サービス事業・名寄 365,231千円 介護サービス事業・風連 211,170千円	高齢者支援課
老人クラブの運営助成・維持管理事業	5,617	市内4箇所(第1・第2・第3・北)の公設老人クラブの維持管理及び老人クラブ連合会の活動に対する助成を行います。	高齢者支援課
地域包括支援センター運営事業	82,409	地域包括支援センターにおいて、高齢者の総合相談支援業務、権利擁護業務、包括的・継続的ケアマネジメント支援業務、介護予防支援等を行います。	地域包括支援センター

主要施策6 障がい者施策の推進

事業名	予算額 (千円)	事業概要	担当課
障害者医療給付事業	40,396	重度の障がい者に対して保険適用医療費の全額または一部を助成します。	社会福祉課
障害者手当給付等事業	4,684	各種福祉手当を支給します。	社会福祉課
重度視力障害者電話料助成事業	223	電話を設置している重度の視力障がい者に対し、電話料の一部を助成します。	社会福祉課
重度障害者ハイヤー料金助成事業	5,823	障がい者(児)が通院等のため市内で利用するハイヤー料金の一部を助成します。	社会福祉課
自立支援医療費	45,921	身体に障がいや病気のある方や、通院している精神疾患のある方の医療費の一部を助成します。	社会福祉課
補装具給付事業	9,000	身体の機能を補い日常生活や就業活動を容易にするための補装具を給付します。	社会福祉課
介護給付事業	945,766	障害者総合支援法に基づく介護サービスを給付します。	社会福祉課
地域生活支援事業	40,226	障害者総合支援法に基づく障害福祉サービスを実施します。	社会福祉課
成年後見制度事業	7,836	認知症、知的障がい、精神障がいなどの理由から、十分な判断をすることができない方の成年後見制度利用の支援を行います。	社会福祉課

事業名	予算額 (千円)	事業概要	担当課
基幹相談支援センター事業	427	関係機関と連携して、障がいに関する総合的な支援を行います。	基幹相談支援センター

主要施策 7 国民健康保険

事業名	予算額 (千円)	事業概要	担当課
国民健康保険事業 国保	2,798,729	道とともに、財政運営の健全化と医療費の適正化等を図る一方、道に納める納付金を賄うための適正な税率設定の検証を行います。	市民課
後期高齢者医療保険事業 後期	463,695	後期高齢者医療制度を運営します。	市民課

基本目標Ⅲ 自然と調和した環境にやさしく快適で安全安心なまちづくり

主要施策1 環境との共生

事業名	予算額 (千円)	事業概要	担当課
ゼロカーボン推進事業（再掲）	10,000	10頁参照。	総合政策課
公害対策事業	6,930	環境汚染の防止、生活環境の保全を目指します。	環境生活課
火葬場管理運営事業	16,839	名風聖苑の維持管理を行います。	環境生活課
火葬場整備事業	4,675	火葬炉等設備を円滑に稼働させるため、計画的に修繕を行います。	環境生活課
墓地・霊園管理運営事業	6,478	共同墓地、霊園及び合同墓の維持管理を行います。	環境生活課
温暖化対策啓蒙事業	57	温室効果ガスの排出抑制など、地球温暖化防止に向けた、市民への啓蒙を行います。	環境生活課

主要施策2 循環型社会の形成

事業名	予算額 (千円)	事業概要	担当課
清掃一般行政経費	34,297	廃棄物の減量及び適正処理をするため、分別排出の啓発及び環境美化を推進します。	環境生活課
ごみ減量化推進事業	2,005	循環型社会の形成に向け、リデュース、リユース、リサイクルの推進を図ります。	環境生活課
名寄地区衛生施設事務組合負担金	462,355	ごみ及びし尿の広域処理を行う一部事務組合への負担金を支出し、安定かつ効率的な廃棄物処理を行います。	環境生活課
塵芥収集処理事業	245,863	一般家庭から排出される廃棄物の効率的な収集業務を推進し、快適な住環境の構築を図ります。	環境生活課
広域プラスチック等処理事業	27,021	ペットボトルやプラスチック容器包装類の効率的な処理のため、広域市町村での再資源化を行います。	環境生活課
最終処分場管理運営事業	19,263	廃棄物処理の関係法令に基づき、適切な維持管理と周辺的生活環境の保全を図ります。	環境生活課

主要施策3 消防

事業名	予算額 (千円)	事業概要	担当課
上川北部消防事務組合負担金 (高規格救急自動車更新事業(15頁参照)を含む)	641,773	消防・救急体制の充実を図り、市民の生命・財産を守ります。	総務課

主要施策4 防災対策の充実

事業名	予算額 (千円)	事業概要	担当課
災害対策事業	4,200	水害や震災などの災害に対し、迅速かつ的確な対応により減災に取り組みます。	防災担当
スクラム支援等事業	271	スクラム支援会議構成基礎自治体の水平支援及び支援受援体制の確立、推進を図ります。	防災担当
防災会議・訓練等事業 (防災拠点整備事業(15頁参照)を含む)	37,691	防災会議の開催や、自主防災組織への支援などを行い、自助・共助力を中心とした地域防災力の向上を図ります。	防災担当
水防災意識社会再構築ビジョン推進事業	681	水防活動の強化や災害対応にかかる資機材等の整備など、防災・減災に向けた取組を推進します。	防災担当
防災コミュニティ通信事業	1,395	災害等の緊急情報を地元コミュニティFM放送を活用して伝達します。	防災担当
河川浚渫等推進事業	16,000	大雨などの自然災害による被害を抑制し、基幹産業である農業を守るため、河川の浚渫などを行います。	都市整備課
樋門管理事業	1,944	樋門の点検及び周辺の整備を行います。	都市整備課
排水機場維持管理事業	9,051	開発局及び名寄市設置の排水機場の維持管理を行います。	都市整備課
豊栄川遊水地維持管理事業	1,800	北海道から委託された豊栄川遊水地の維持管理を行います。	都市整備課

主要施策5 交通安全

事業名	予算額 (千円)	事業概要	担当課
交通安全推進事業	12,469	関係機関等と連携し、交通事故のない安全で安心な地域づくりを図ります。	環境生活課
交通安全施設整備事業	6,000	市道中央線の維持補修や危険箇所への注意看板設置など、交通環境の維持改善を図ります。	環境生活課

主要施策6 生活安全

事業名	予算額 (千円)	事業概要	担当課
生活安全推進事業	2,061	市と市民の協働による安全で安心な住みよいまちづくりに向け、団体への補助を行うとともに情報の共有を図ります。	環境生活課
空家等対策事業	208	空家の適正管理の啓発や相談対応を行うとともに、利活用促進に向けた空家バンクの取組を推進します。	環境生活課
畜犬登録・野犬・害虫等対策事業	462	飼い犬の登録や狂犬病予防注射などにより、安全で快適な生活環境の保全を図ります。	環境生活課

主要施策7 消費生活の安定

事業名	予算額 (千円)	事業概要	担当課
消費者行政等事業	9,618	消費者からの消費生活相談や市民への啓発活動及び消費者活動団体への支援を行います。	消費生活センター
無料法律相談事業	374	市民が抱える法的な問題を無料で弁護士に相談できる機会を提供します。	消費生活センター

主要施策8 住宅の整備

事業名	予算額 (千円)	事業概要	担当課
耐震改修促進事業	350	地震から市民の生命と財産を守ることを目的とした、耐震改修促進計画の見直し業務の実施とともに、民間住宅の耐震化に対して助成します。	建築課
公営住宅維持管理事業	71,765	公営住宅を適切に維持管理し居住水準の向上を図ります。	建築課
市営住宅建設事業 (瑞生団地整備事業(14頁参照)を含む)	106,272	老朽化した公営住宅の建替えにより居住水準の向上を図ります。	建築課
市営住宅環境整備事業 (栄町55団地整備事業(14頁参照))	263,834	既設公営住宅を長期に活用し、居住環境の向上を図る長寿命化改善工事を実施します。	建築課

主要施策9 都市環境の整備

事業名	予算額 (千円)	事業概要	担当課
街路整備事業	193	生活道路に防犯灯等の新設を行います。	都市整備課
街路維持管理事業	47,134	街路の清掃及び街路灯の維持管理や市が設置した融雪溝の修繕及び管理組合の運営支援を行います。	都市整備課

事業名	予算額 (千円)	事業概要	担当課
国道40号融雪溝維持管理事業	18,376	国から委託された国道40号融雪溝の維持管理を行います。	都市整備課
ひと・ほし・環境にやさしい灯り事業	10,795	LED化された防犯灯2,322灯をリース方式により保守維持管理をし、電力消費量の削減を行います。	都市整備課
公園維持管理事業	62,732	公園及び広場等の維持管理を行い、快適な公園環境を提供します。	都市整備課
都市公園安全・安心対策事業	重点 8,750	公園施設を整備して、市民の憩いの場を維持します。	都市整備課
緑化木維持管理事業	9,186	街路樹や植樹樹の維持管理を委託し、愛護活動の協力等によって、緑豊かな街並みを実現します。	都市整備課
フラワーロード管理事業	2,156	風連基線のフラワーロードの街路樹を維持管理し、良好な景観を形成します。	都市整備課

主要施策10 上水道の整備

事業名	予算額 (千円)	事業概要	担当課
配水管の新設更新事業	水道 244,843	老朽化した配水管の更新、水道未整備地区の配水管新設等の整備を行います。	工務課
浄水場等施設改修事業	水道 56,640	浄水施設及び取水施設の改修を計画的に進め、水道水の安定供給を図ります。	浄水場
その他水道事業の運営	水道 1,042,529	安全安心な水道水を供給するため、水道施設の適正な管理と、水源の水質保全維持を行うとともに、将来にわたり安定した事業運営に向けて、経営の健全化に努めます。	業務課 工務課 浄水場

主要施策11 下水道・個別排水の整備

事業名	予算額 (千円)	事業概要	担当課
下水道施設の改築更新事業	下水道 375,540	下水道施設の老朽化対策として、国の交付金を活用し管きよや処理施設の改築更新を実施します。	工務課 下水処理場
個別排水処理施設整備事業	下水道 17,000	下水道処理区域外での生活雑排水等の処理を行うため、合併浄化槽の整備を行います。	工務課
その他下水道事業の運営	下水道 1,628,024	下水道施設及び個別排水処理施設の効率的な維持管理を実施し、清潔で快適な生活環境の保全に努めます。	業務課 工務課 下水処理場

*なお、下水道事業の実施に当たっては国からの交付金等を活用して行います。
交付金の動向によっては、事業費の圧縮や未実施となることも考えられます。

主要施策 1 2 道路の整備

事業名	予算額 (千円)	事業概要	担当課
道路・河川愛護対策事業	2,880	道路及び河川の良好な周辺環境を維持するため、地域住民の愛護活動を支援します。	都市整備課
道路・橋梁維持管理事業 (道路新設改良事業(13頁参照)の一部を含む)	126,364	道路及び橋梁の維持管理、メンテナンスを適切に行うことで、歩行者や車両等の安全を確保します。	都市整備課
道路新設改良事業(再掲)	484,500	13頁「道路新設改良事業」参照。	都市整備課
橋梁長寿命化事業(再掲)	135,300	13頁「道路新設改良事業」参照。	都市整備課
市道除雪・排雪対策事業 (除排雪システム実証実験(14頁参照)を含む)	721,209	市道の除排雪を行います。また、冬の生活を快適に過ごすために排雪ダンプ助成などの支援をします。	都市整備課
レンタル&ゴー事業	290	自主的に道路排雪を行う町内会が、重機(タイヤショベル・排雪ダンプ)を借り上げる際の費用を負担します。	都市整備課
除排雪担い手育成確保事業	700	市の除排雪業務に携わる担い手の確保・育成に向けて、研修会や免許取得費用の一部を助成します。	都市整備課

*なお、道路事業及び公園事業の実施に当たっては国からの交付金等を活用して行います。
交付金の動向によっては、事業費の圧縮や未実施となることも考えられます。

主要施策 1 3 地域公共交通

事業名	予算額 (千円)	事業概要	担当課
宗谷本線維持存続に要する経費	1,218	宗谷本線の維持存続に向け、沿線自治体等との取組の推進や、市管理駅の適正な管理を行います。	総合政策課
代替バス待合所管理事業	1,272	JR名寄線及び深名線廃止に伴う、代替バス待合所の適正な管理を行います。	総合政策課
地域交通対策事業	72,516	生活交通路線等の運行を支援し、地域の交通を守ります。	総合政策課
智恵文地区医療バス等運行事業	1,473	智恵文及び瑞穂地区住民の医療確保のためのバスを運行します。	智恵文支所

基本目標Ⅳ 地域の特性を活かしたにぎわいと活力あるまちづくり

主要施策 1 農業・農村の振興

事業名	予算額 (千円)	事業概要	担当課
農業委員会運営事業	43,976	農地法等の法律に基づく農地の権利移動や転用に係る許可等の審議並びに農地利用最適化の推進を行います。	農業委員会
食育推進事業	546	名寄市食育推進計画に基づく食育の取組を推進します。	農務課
薬用作物推進事業	200	薬用作物の生産向上、高品質・安定的に出荷できる産地を確立する為、研究や技術普及活動への助成を行います。	農務課
農業体験支援事業	157	新規参入者獲得に向け農業体験実習を行い、滞在や体験にかかる費用の一部を助成します。	農務課
農業振興資金融資預託金	10,000	土地改良、農業施設・機械・家畜の導入など農業経営の安定を図るための取組に融資します。	農務課
農業経営基盤強化利子補給補助金	2,086	認定農業者が経営改善のために借り入れる農業経営基盤強化資金の利子補給を行います。	農務課
有害鳥獣駆除対策事業	20,544	名寄市有害鳥獣農業被害防止対策協議会への補助及び有害鳥獣の適正な処分を行います。	農務課
防衛施設周辺整備事業	15,696	農業用機械を導入し、農産物の品質向上と安定した収量の確保を図ります。	農務課
農業生産単独支援事業	重点	4,881 地域の特性を活かした魅力と持続性のある農業確立を支援します。	農務課
環境保全型農業直接支払交付事業	29,753	環境保全に効果の高い営農活動に取り組む農業者団体に対する支援を行います。	農務課
経営所得安定対策事業	4,373	経営所得安定対策の推進事務を担う名寄地域農業再生協議会に対する補助を行います。	農務課
農産物ブランド確立事業	重点	600 もち米文化の振興ともち米を中心とした名寄産農産物の付加価値向上とブランド化を推進します。	農務課
労働力確保対策事業	重点	700 地域農業における労働力不足の解消に向けて、雇用労働確保などの事業や法人化を推進します。	農務課
新規就農者支援事業	重点	9,579 新規就農者への農地、施設・機械の取得に対する助成及び農業後継者への施設・機械取得、免許取得、技術習得に対する助成を行います。	農務課
集落支援員事業	重点	403 集落支援員を配置し、地域おこし協力隊や新規就農者等への支援及び地域サポート体制を強化します。	農務課

事業名	予算額 (千円)	事業概要	担当課
中山間地域等直接支払制度交付事業	93,767	耕作放棄地の発生が懸念される中山間地域等において、農業生産条件の不利を補正し農業生産活動の維持を図ります。	農務課
農地保有合理化促進事業	163	地域の担い手への農地の利用集積を図るため、事業の実施に必要な調査及び現状把握等を実施します。	農務課
多面的機能支払交付事業	199,491	農業・農村の持つ多面的機能を発揮するため、地域資源の保全に取り組む活動組織を支援します。	農務課
農地中間管理事業	62	農地の賃貸借を進め農地利用の再配分を行うことで、農地の集積化や農業の生産性向上を図ります。	農務課
農産物簡易加工処理施設管理運営事業	4,150	農産物簡易加工処理施設の管理運営を行います。 あぐりん館 1,775千円 グリーンハウス 2,375千円	農務課
名寄東部・西部集落センター管理事業	211	集落センターの維持管理を行います。	農務課
智恵文つつじ公園管理運営事業	533	公園施設を整備し、憩いの場を維持します。	耕地林務課
農業振興センター管理運営事業	14,858	品質・収益性の向上に向けて、実証展示圃の成果や地域内外の実例に基づき、現地での指導や講習会の開催等、必要な情報を生産現場へ提供します。	農務課
実証試験・展示事業	7,031	振興作物の推進に向けた技術改良や、新たな品目・品種の地域適応性の検討などを行います。	農務課
土壌分析事業	2,807	土壌の化学的性質を分析し、その結果に基づいた肥培管理等のアドバイスをを行います。	農務課
組織培養事業	5,482	優良な種苗を確保するのが困難な作物について、組織培養技術により増殖し、生産者へ提供します。	農務課
畜産振興単独支援事業	4,658	畜産経営の安定と推進を図るため、各種補助事業により支援し、畜産振興を図ります。	農務課
大家畜特別支援資金利子補給補助金	41	畜産農家の償還負担軽減を図るため、低利資金を融資し、利子補給を行います。	農務課
畜産経営維持緊急支援資金利子補給補助金	67	畜産農家の償還負担軽減を図るため、既存借入資金を低利、長期資金に借り換えし、利子補給を行います。	農務課
草地畜産基盤整備事業	16,306	市内酪農家の牧草地について整備改良を実施します。	農務課

事業名	予算額 (千円)	事業概要	担当課
牧場管理運営事業	23,701	市内酪農家の育成牛及び受精対象牛を夏季間に受入れ、コスト削減、労働負担の軽減による経営安定と生産基盤の確立を図ります。	農務課
畜産物処理加工施設管理運営事業	191	広域の畜産物処理加工施設として、地域産業の発展及び畜産振興を図ります。	農務課
食肉センター事業	56,557	公設食肉センターとして、地域産業の発展及び畜産振興を図ります。	農務課
水利施設整備事業（名寄幹線地区）	6,175	幹線水路工事（道営事業）にかかる経費の一部を負担し、受益農業者の負担軽減を図ります。	耕地林務課
水利施設等保全高度化事業（ちえぶん地区）	35,700	区画整理、水路工事（道営事業）にかかる経費の一部を負担し、受益農業者の負担軽減を図ります。	耕地林務課
国営造成施設管理体制整備促進事業	34,220	国営や道営事業で造成された農業用水利施設を管理する上での施設改修及び啓蒙普及活動などを支援します。	耕地林務課
農業経営高度化支援事業	1,914	道営基盤整備事業と一体的に実施する担い手育成活動（ソフト事業）を実施し、農地集積率の向上を図ります。	耕地林務課
水利施設管理強化事業	35,290	国営や道営事業で造成された農業用水利施設の維持管理及び操作運転などを支援します。	耕地林務課
基幹水利事業	9,626	風連ダム、御料ダム、日進頭首工などの維持管理を行います。	耕地林務課

主要施策 2 森林保全と林業の振興

事業名	予算額 (千円)	事業概要	担当課
市有林管理事業	61,664	市有林の維持管理及び間伐等の造林事業を実施します。	耕地林務課
豊かな森づくり推進事業補助金	12,500	公共造林事業の対象となる人工造林に対し、経費の一部を補助します。	耕地林務課
林業振興単独補助金	507	森林作業員の安定就労と長期化を目的とし、林業労働力の確保を支援します。	耕地林務課
森林整備等振興事業	29,885	私有林の森林整備が将来にわたり適切に行われるよう、森林所有者の負担軽減措置を図ります。	耕地林務課
有害鳥獣・ヒグマ等対策事業	2,904	鳥獣被害防止計画に基づいてヒグマによる被害を防ぐための対策を実施します。	耕地林務課
なよろ健康の森管理運営事業	50,576	市民の健康と福祉及び生活文化の向上並びに合宿誘致を図るため、なよろ健康の森の管理運営を行います。	スポーツ・合宿推進課

主要施策3 商業の振興

主要施策4 工業の振興

事業名	重点	予算額 (千円)	事業概要	担当課
商店街等活性化関連補助金	重点	640	地域経済の活性化のため、商店街組合の取組を支援します。	産業振興課
中小企業融資保証料補助金	重点	27,700	資金需要の円滑化を図るため、運転資金に係る信用保証料の一部を補助します。	産業振興課
設備資金利子補給補助金	重点	3,300	資金需要の円滑化を図るため、設備資金に係る利子の一部を補助します。	産業振興課
小規模事業者資金融資利子補給補助金	重点	2,700	資金需要の円滑化を図るため、小規模事業者資金に係る利子の一部を補助します。	産業振興課
運転資金利子補給補助金	重点	12,000	新型コロナウイルス感染症の経営への影響に対する緊急融資に係る利子を補助します。	産業振興課
商業指導育成対策事業	重点	19,980	中小企業の育成、経営基盤の強化、工業の振興を図るため、商工団体を支援します。	産業振興課
中小企業特別融資預託金	重点	1,200,000	資金需要の円滑化のため、運用資金を預託し、中小企業の経営基盤の強化、経営の安定化を図ります。	産業振興課
新規開業資金預託金	重点	50,000	新規開業者の円滑な資金需要のため、運用資金を預託し、経営基盤の強化、経営の安定化を図ります。	産業振興課
5丁目ポケットパーク維持管理事業		608	中心市街地を利用する住民の保養を目的として、5丁目ポケットパークの維持管理を行います。	産業振興課
よろーな管理運営事業		33,842	指定管理者制度を活用し、駅前交流プラザよろーな管理運営を行います。	産業振興課
旧公設地方卸売市場管理事業		7,760	地域の流通機能を確保・維持するため、旧公設地方卸売市場の管理を行います。	産業振興課
ずっと住まいる応援事業	重点	30,000	市民が安心して住み続けられる住まいづくり、地域経済の活性化、人材育成や雇用の安定に資するとともに、移住促進や空き家の有効活用を図ります。	産業振興課

主要施策5 雇用の安定

事業名	予算額 (千円)	事業概要	担当課
労政一般行政経費	11,814	雇用の安定と促進及び労働環境の充実を図ります。	産業振興課
中小企業勤労者福祉推進事業	9,410	勤労者の福利厚生充実を図ります。	産業振興課
季節労働者支援事業	653	季節労働者の通年雇用化に向けた取組を支援します。	産業振興課
中小企業通年雇用化支援事業	3,040	通年雇用化を促進するため、認定訓練受講費用の資金の円滑化を図ります。	産業振興課
人材育成確保事業	14,000	繁閑の差が激しい企業が協力して行う安定した雇用の創出と人材を確保する取組を支援します。	産業振興課
地元定着推進・産業人材確保促進事業	31,000	大規模事業の縮小等に伴う離職者の地元就職と人手不足解消のため産業人材の確保を支援します。	産業振興課

主要施策6 観光の振興

事業名	予算額 (千円)	事業概要	担当課
観光振興一般行政経費 重点	53,276	観光事業推進団体の事業活動支援と、名寄日進地区のひまわりやスキー場をはじめとする地域資源を活かした観光振興を図ります。	産業振興課
営業戦略推進事業 重点	117	観光PR・観光大使等PR活動を行います。	産業振興課
ピヤシリ観光事業 重点	1,721	ピヤシリ観光道路の管理を行うとともに、冬季の冬山パトロール活動に対して支援を行います。	産業振興課
智恵文沼公園管理運営事業	899	公園施設を維持管理し、憩いの場を維持します。	智恵文支所
望湖台自然公園管理運営事業 (望湖台自然公園電牧柵設置工事 (12頁参照)を含む)	13,372	ふうれん望湖台自然公園の管理運営を行います。	産業振興課
道の駅管理運営事業	15,670	指定管理者制度を活用し、道の駅の管理運営を行います。	産業振興課
ピヤシリスキー場管理運営事業 重点	90,301	指定管理者制度を活用し、ピヤシリスキー場の管理運営を行います。	産業振興課
ピヤシリスキー場整備事業 重点	21,547	ピヤシリスキー場の運営に係るリフト機器、ゲレンデ、圧雪車などの整備を行います。	産業振興課
なよろ温泉整備事業 (なよろ温泉サンピラー改修工事 (12頁参照)を含む) 重点	360,125	なよろ温泉サンピラーの運営に係る維持管理、設備更新などを行います。	産業振興課
名寄振興公社経営改善事業	960	名寄振興公社の経営改善を図るため、経営状況等に関して、指導・監督・検証を行います。	産業振興課

基本目標Ⅴ 生きる力と豊かな文化を育むまちづくり

主要施策1 幼児教育の充実

事業名	予算額 (千円)	事業概要	担当課
施設型給付費負担金 重点	152,178	満3歳以上の子どもを対象に、幼児教育を行う施設の運営を支援します。	こども未来課
一時預かり事業補助金 重点	7,760	民間幼稚園が行う一時預かり事業へ補助を行います。 名寄カトリック幼稚園 2,202千円 光名幼稚園 5,558千円	こども未来課

主要施策2 小中学校教育の充実

事業名	予算額 (千円)	事業概要	担当課
教員住宅維持管理事業	11,879	教員住宅の維持管理を行います。	学校教育課
教育振興事業	3,078	文化・スポーツの振興や特色ある教育活動に対し支援します。	学校教育課
スクールソーシャルワーカー配置事業 (再掲)	6,131	16頁参照。	学校教育課
英語指導助手事業	8,983	外国語指導助手(ALT)を2名配置し、国際理解教育を推進します。	学校教育課
学校運営協議会運営事業	546	学校運営に必要な支援について協議し、学校と地域が連携・協働し、子どもたちの成長を支える学校づくりを進めます。	学校教育課
育英事業	908	育英奨学金の利子補給を行います。	学校教育課
教育支援事業	2,272	教育支援委員会の設置、各種研究事業の推進などを行います。	学校教育課
特別支援教育事業	84,141	学習支援員を増員し、特別支援教育の充実を図ります。	学校教育課
小学校の運営・維持管理に要する経費	164,015	市内小学校の円滑な運営と維持管理を行います。	学校教育課
スクールバス運行事業	28,053	統廃合校の児童生徒の通学送迎を行います。	学校教育課
学校保健推進事業(小・中学校)	13,277	児童生徒並びに教職員の健康増進を図ります。	学校教育課
教育振興事業(小・中学校)	6,556	小中学校教育の円滑な推進のため、校外研修などへの補助を行います。	学校教育課

事業名	予算額 (千円)	事業概要	担当課
情報化推進事業（小・中学校） 重点	30,986	GIGAスクール構想を推進するため、情報機器の整備やICT支援員の配置などを行います。	学校教育課
総合学習事業（小・中学校）	1,350	講演会の実施など、児童生徒の情操を育む各種事業を行います。	学校教育課
教材・教具等整備事業（小・中学校）	38,261	学校図書館用図書の購入や各種教育教材の整備を進めます。	学校教育課
就学援助費（小・中学校）	33,049	経済的な理由により就学が困難な児童生徒の保護者に対し援助します。	学校教育課
特別支援教育就学奨励費（小・中学校）	4,179	特別支援学級に就学する児童生徒の保護者に対し援助します。	学校教育課
中学校の運営・維持管理に要する経費	109,851	市内中学校の円滑な運営と維持管理を行います。	学校教育課
心の教室相談員配置事業	3,159	心の教室相談員を配置し、生徒が悩み等を気軽に話せる環境を整えます。	学校教育課
NAYOROSTYLE 部活動改革推進事業（再掲）	12,909	17頁参照。	学校教育課
智恵文小中学校整備事業（再掲）	396,549	17頁参照。	学校教育課
給食センター運営・維持管理事業	132,015	給食センターの安定的な運営を図り、安全・安心な給食を提供します。	給食センター

主要施策3 高等学校教育の充実

事業名	予算額 (千円)	事業概要	担当課
魅力化推進事業（再掲）	3,152	16頁参照。	学校教育課
高等学校支援事業（再掲）	5,300	16頁参照。	学校教育課

主要施策4 大学教育の充実

事業名	予算額 (千円)	事業概要	担当課
大学一般行政経費 (助産師課程開設(18頁参照) の一部を含む) 大学	216,176	円滑な大学運営を行います。	市立大学
学生募集対策事業 大学	16,615	高校訪問やオープンキャンパスなど学生確保に係るさまざまな取組を行います。	市立大学

事業名	予算額 (千円)	事業概要	担当課
就職対策事業 大学	12,725	国家試験対策や就職など学生の進路に係るさまざまな支援事業を行います。	市立大学
教員住宅管理事業 大学	52,524	教員が安全安心にこの地域で暮らせるよう支援します。	市立大学
入学試験実施運営事業 大学	18,931	入学試験の円滑な運営を行います。	市立大学
奨学金等給付事業 大学 重点	10,158	在学生や名寄市内に就業する卒業生に、各種奨学金・補助金を給付し、優秀な学生の確保、育成を図るとともに、名寄市で活躍する人材の輩出を目指します。	市立大学
大学維持管理事業 大学	146,053	大学施設の適切な維持管理を行います。	市立大学
学修環境向上事業 大学	3,000	学生の学修環境の向上を図るため、空調設備の設置を行います。	市立大学
学校保健推進事業 大学	7,335	健康診断等の実施により学生、教員の健康管理を行います。	市立大学
大学教育振興事業 大学	1,077,649	学生のニーズに合った教育研究環境の向上に努めます。	市立大学
実習等事業 (助産師課程開設(18頁参照)の一部を含む) 大学	73,676	実習や演習の充実に努めます。	市立大学
教材・教具等整備事業 (助産師課程開設(18頁参照)の一部を含む) 大学	43,710	教材教具の充実に努め、教育環境の向上に努めます。	市立大学
大学図書館運営事業 大学	62,894	大学図書館の適切な運営及び充実した学修の場の提供に努めます。	市立大学
大学図書整備事業 大学	13,000	学科関連図書や専門図書等の整備を進め、大学図書館としての高度化と機能充実に努めます。	市立大学
コミュニティーケア教育研究センター運営事業 大学 重点	4,176	地域と大学が協働連携しながら研究・実践を行える組織として、コミュニティーケア教育研究センターを運営します。	市立大学
特別研究事業 大学 重点	2,759	コミュニティーケア教育研究センターが主体となり、地域住民と協働して地域の課題解決に向けた研究や実践活動を行います。	市立大学
学生寮の運営・維持管理事業 大学	11,641	円滑な学生寮の運営を行います。	市立大学

主要施策 5 生涯学習社会の形成

事業名	予算額 (千円)	事業概要	担当課
生涯学習推進アドバイザーの設置	9,119	各公民館に生涯学習推進アドバイザーを設置し、生涯学習の推進を図ります。	生涯学習課 風連生涯学習担当 智恵文公民館
ピヤシリ大学運営事業	444	高齢者が自己の能力を開発し、生きがいづくりやボランティアリーダーとなる幅広い学習機会を提供します。	生涯学習課
瑞生大学運営事業	358	高齢者への学習機会の充実を図り、豊かな経験を活かした異世代交流や社会参加の促進を図り、活動を通じた健康づくりを推進します。	風連生涯学習担当
友朋学級運営事業	100	高齢者の学ぶ意欲や興味に応える場と機会の提供を行います。	智恵文公民館
名寄公民館運営事業	1,541	地域等との連携により、学習機会の提供や市民のまちづくりへの参画を図るとともに、地域力の向上を図ります。	生涯学習課
智恵文公民館運営事業	408	地域性に合った学習機会や情報の提供を行い生涯学習の推進を図ります。	智恵文公民館
風連公民館運営事業	1,469	学習機会の拡充とゆとりある心を育む自主的学習活動や、地域において特色ある活動の推進を図ります。	風連生涯学習担当
文化センターの運営・維持管理事業	128,635	EN-RAYホールの管理運営委託を含め、利便性の高い運営管理を図ります。	生涯学習課
図書館の運営・維持管理事業	37,915	市民の生涯学習支援施設としての円滑な運営を図ります。利用者の読書や学習環境の適切な維持管理を図ります。	図書館
図書館資料整備事業	9,036	生涯学習支援のため、乳幼児から高齢者まで利用できる図書資料や郷土資料の充実を図ります。	図書館
図書館各種行事等運営事業	150	子どもの読書活動の推進や生涯学習の場をつくるため、各種行事の充実を図ります。	図書館
自動車文庫運営事業	254	遠隔地の市民に、図書館資料を提供するため、自動車文庫の適切な運用を図ります。	図書館
博物館の運営・維持管理事業	26,355	博物館運営・維持管理業務を円滑に進めます。	北国博物館
風連歴史民俗資料館維持管理事業	409	歴史民俗資料館の適切な維持管理を図ります。	北国博物館
各種講演会・講座・展示会運営事業	3,269	特別展・企画展の開催や展示会と関連した講演会、体験講座を開催します。	北国博物館
なよろ市立天文台の運営・維持管理事業	36,513	観望会の開催や研究観測など、天文台の運営と維持管理を行います。	天文台
移動式天文台車運営事業	1,624	名寄市内や定住自立圏、交流都市の杉並区へ移動天文台車を派遣します。	天文台

事業名	予算額 (千円)	事業概要	担当課
陶芸センターの運営・維持管理事業	5,178	市民の生きがいづくり、文化の創造性と情操豊かな市民育成を図ります。	風連生涯学習担当
ふうれん地域交流センターの運営・維持管理事業	22,552	教育文化の振興、社会福祉の増進や集会などの用に供し、多くの市民に利用しやすい施設となるよう努めます。	風連生涯学習担当

主要施策6 家庭教育の推進

事業名	予算額 (千円)	事業概要	担当課
家庭教育学級運営事業	120	幼稚園に家庭教育学級を設置し、家庭教育に関する学習や保護者間の交流などを行うことで、家庭の教育力向上を図ります。	生涯学習課

主要施策7 生涯スポーツの振興

事業名	予算額 (千円)	事業概要	担当課
各種大会開催事業 重点	8,275	ジュニアオリンピック大会等各種大会の開催を支援し、スポーツ振興・交流人口の拡大を図ります。	スポーツ・合宿推進課
冬季スポーツ拠点化事業（再掲） 重点	23,461	10頁参照。	スポーツ・合宿推進課
スポーツ施設管理運営一般行政経費	125,966	指定管理による施設の効率的な運営を図り、市民ニーズに合ったスポーツ環境を整備します。	スポーツ・合宿推進課
スポーツ施設整備事業 （スポーツセンター暖房設備等改修工事（11頁参照）を含む） 重点	192,634	各スポーツ施設の修繕、改修工事の設計等を行い、利用者により良い環境を提供します。	スポーツ・合宿推進課
風連球場管理運営事業	617	風連地区野球場の維持管理及び運営に努めます。	スポーツ・合宿推進課
風連スキー場管理運営事業 重点	9,505	風連地区スキー場の維持管理及び運営に努めます。幼児や初心者等の冬季スポーツの教育資源としてスキー人口の底辺拡大を図ります。	スポーツ・合宿推進課
風連B&G海洋センター等管理運営事業	24,759	施設の維持管理に努めます。スポーツの振興、心身の健康及び体力の維持向上や市民交流を図ります。	スポーツ・合宿推進課
風連東地区運動広場管理運営事業	1,007	東地区運動広場の維持管理に努めます。スポーツの振興、心身の健康及び体力の維持向上や市民交流を図ります。	スポーツ・合宿推進課
風連旭サンシャインホール管理運営事業	1,532	地域スポーツ施設の維持管理に努めます。地域住民への生涯学習・スポーツ活動の場を提供し、心身の健康や市民の交流を図ります。	スポーツ・合宿推進課

主要施策 8 青少年の健全育成

事業名	予算額 (千円)	事業概要	担当課
放課後子ども教室事業 重点	1,816	小中学生の放課後の学習支援のため、社会教育施設等を活用して開設します。	学校教育課
不登校児童生徒相談事業 重点	3,503	不登校やいじめなど、学校生活での悩み等の相談窓口として教育専門相談員を配置し、問題解決に向けた提言や指導を実施します。	教育相談センター
適応指導教室設置事業 重点	8,356	学校や家庭環境の問題等により不登校となった児童生徒のため、適応指導教室を開設し、学校復帰を目指しながら、必要な知識等を習得します。	教育相談センター
教育相談推進事業 重点	4,821	経験豊富な教育推進アドバイザーを配置し、学校が抱える諸問題に対してのアドバイス・指導を行うことにより、問題解決を図ります。	教育相談センター
青少年問題等対策事業 重点	2,427	青少年の健全育成にあたり、町内会推薦の指導員と共に巡視活動を行うなど、青少年の非行防止、見守り（不審者対策など）体制を構築します。	青少年センター
名寄青少年育成事業	1,354	子ども会育成連合会などと連携し、野外体験学習事業やリーダー育成事業などを行うことで、青少年の健全育成を図ります。	生涯学習課
風連青少年育成事業	2,889	杉並区と同世代との交流を通じ異なる生活環境を実感し、新たな友達づくりと地域交流を深めます。	風連生涯学習担当
二十歳を祝う会運営事業	626	二十歳を迎える成年を中心とした実行委員会が運営主体となり、式典及び交流会を開催します。	生涯学習課
学童保育所運営事業	32,157	民間学童施設の管理運営補助及び利用者負担軽減を目的とした補助金を交付します。	児童センター
児童センターの運営・維持管理事業 重点	15,412	児童生徒の放課後の安全・安心な居場所として、遊びやスポーツ、文化的な体験活動を実施し、青少年の健全育成を図ります。	児童センター
各種児童行事運営事業	288	児童生徒に対し、各種行事を開催し、青少年の健全育成を図ります。	児童センター
風連児童会館の運営・維持管理事業 重点	8,143	児童生徒の放課後の安全・安心な居場所として、遊びやスポーツ、文化的な体験活動を実施し、青少年の健全育成を図ります。	児童センター
放課後児童クラブの運営事業 重点	48,565	就労などにより放課後の時間帯に保護者が不在となる家庭を対象に、児童の安全な居場所を提供し、保護者の仕事と子育ての両立支援を図ります。	児童センター

主要施策9 地域文化の継承と創造

事業名	予算額 (千円)	事業概要	担当課
市史編さん事業	6,033	旧名寄市、旧風連町、合併後の新名寄市の歩みを検証的に振り返り、今日の郷土をより深く理解するため、新たな市史の編さんを行います。	市史編さん室
文化振興事業	12,912	市民との協働により舞台芸術の鑑賞機会の提供や市民参加の促進に努めることで、文化芸術の振興を図ります。	生涯学習課 風連生涯学習担当
文化財保護事業	459	市指定文化財や史跡、埋蔵文化財の調査・保護を図ります。	北国博物館