



名寄市公式フェイスブック
を開設しました

広報

なよろ

2月号



February, 2012 No.83

特集・主な内容

風連日進小・中学校閉校

2 - 3

パブリック・コメント

4 - 5

確定申告が始まります

6

個人住民税の税制改正のお知らせ

7

名寄市立大学の窓から～知への誘い～

8

なよろ煮込みジンギスカンストーリー

9





3月31日をもって風連日進小・中学校が閉校します。現在、在籍している児童については、6年生は風連中学校に、その他の児童については風連中央小学校にそれぞれ新たなスタートを切ります。

思い出の校舎は忘れないよ！

風連日進小・中学校閉校
105年の歴史に幕！



◆年表

- ・明治41年11月 風連教習所として現在地に開校
- ・明治43年8月 風連御料尋常小学校と改称
- ・大正13年6月 日進尋常小学校と改称
- ・昭和4年4月 高等科併設、日進尋常高等小学校と改称
- ・昭和16年4月 日進国民学校と改称
- ・昭和22年4月 風連村立風連日進小学校と改称（高等科廃止）、また、風連中学校日進分校として中学校が併設
- ・昭和25年11月 風連村立日進中学校に昇格
- ・昭和52年12月 新校舎完成
- ・昭和53年4月 小・中併設校の日進小・中学校となる
- ・平成18年3月 名寄市との合併により「名寄市立風連日進小・中学校」となる
- ・平成19年8月 日進開拓100年 小学校開校100年・中学校開校60年・風連御料神社創祀100年合同記念式典
- ・平成23年4月 風連日進中学校が休校



校長 牧野裕三

地域全体で子どもの輝きを支えた風連日進

風連日進地区は、風連別川上流に開けた稲作・畑作・酪農家を営む、約110戸ほどの純農村地帯です。地域住民は風連日進を愛し、多くの地域活動を通じた連帯感には強いものがあります。未来を担う子どもたちに夢を与え活力ある地域づくりを合言葉に始めた「日本一小さな雪祭り」スノーフェスティバル。祭りの賑わいと楽しさを味わわせたいと始まった出店（縁日）。今年で48回目となる零下20度まで下がる夜に一日3回ほど実施するスケートリンク造りの水まき作業。地域伝承太鼓である風連御料太鼓の指導など、地域全体で子どもたちの輝きを支える活動が盛んです。



昭和38年まで使用した日進小校舎



昭和26年
日進中学校校舎落成



平成9年
小学校開校90周年・中学校開校50周年



平成24年6月
運動会で地域の方とともに集合写真



1年生 成澤晏士くん

おとうさんやおかあさんやちいきのかたにささえられて、いつもげんきでせいかつができました。ありがとうございました。



2年生 成澤燈二くん

ぼくは、ちいきの方やお母さんやお父さんにいつもささえられて、こんなにいい子にそだてられました。みなさん、ありがとうございました。



2年生 泊り健大くん

お父さん、お母さん、ちいきのみなさん、先生いつもありがとうございます。日進小学校にあと2カ月しか通えないけど楽しくしたいです。



4年生 成澤ろっかさん

私は、いつもたくさんの人たちに学校生活を支えてもらいました。おかげで楽しいことがたくさんありました。ありがとうございます。



4年生 堀口響くん

ぼくは、いつも地域の皆さんに支えられて学校生活を送っています。行事も楽しかったです。感謝しています。ありがとうございます。



5年生 堀口さすくくん

ぼくは、お母さんやおばあちゃんや地域の人たちにいつも支えられていることに感謝しています。ありがとうございます。



6年生 黒嶋優香さん

私たちは、少ない人数でも行事などを進めることができました。これは、保護者のみなさんや地域の方、先生方がいたからです。感謝したいです。



6年生 泊り翔平くん

ぼくは、いつも地域の皆さんや両親に支えられて生活しています。もう少しで卒業です。これまでの6年間、ありがとうございました。

こどもたちのことば

日進中学校校歌
門村勇作詞 赤坂博作曲
一、みぎの陽にもわき風山
フレソ川の清流も
學びなめくみそをうたてる
高く深き心だすらに
天与の智を技磨く日
われら来し日進可道わが校
二、炎熱する夏の日も
シブレルも冬の日も
友垣むすびはけみあふ
耐えてこころもついに
気分体力きたう日
われら強し日進可道わが校
三、自主創造の開拓史
先人のこころうけついで
栄えり平和の御土を
希望の雲を遙か見て
誠の道を学ぶ日
われら正し日進可道わが校

閉校式典・惜別会のご案内

式典 3月2日(土) 10:00
同校体育館
惜別会 3月2日(土) 11:30
同校体育館

※参加希望の方は事前に学校までご連絡ください。(☎01655②6036)

卒業生数
中学生 1,380人
小学生 2,371人
(今年度卒業生を含めて)

風連日進小・中学校は、明治41年に風連教習所として開校以来、小学校は105年、中学校は65年の歴史があり、昭和8年から23年までは小学校の児童数は300人を超えていました。この伝統ある風連日進小・中学校で学んだ最後となる児童8人は、他校とは異なる貴重な体験をもっています。このことに大いに誇りを持ち、次の世代を担う若者として、風連日進を愛する心を持ち、人との関わりを大切に、社会に貢献できる人材に育つていくよう努力を続けることを心から願ってやみません。



皆さんのご意見を募集します

市では、市民参加のまちづくりを推進するため、名寄市パブリック・コメント手続条例に基づき、次の計画案を公表しています。ご意見をお寄せください。

計画の案件名-A	計画の概要-B	提出期間-C	提出先・ファックス番号・問い合わせ先-D
第2次名寄市社会教育中期計画(案)	新市総合計画の基本目標の一つである“心豊かな人と文化を育むまちづくり”を柱に策定した「名寄市社会教育中期計画」が平成24年度で終了するため、平成25年度から平成29年度まで今後5カ年の社会教育を推進するため策定するものです。	～2月22日(金)	〒096-0023 名寄市西13条南4丁目 市民文化センター内 教育委員会生涯学習課 電話 01654②2218 FAX 01654②2356
名寄市暴力団排除条例(案)	現在、全国的に暴力団排除に関する市町村条例が制定されています。不安のない明るい社会の実現のため、市民の安全で平穏な生活の確保および地域経済の健全な発展に寄与することを目的に暴力団排除条例を策定するものです。	～3月4日(月)	〒096-8686 名寄市大通南1丁目 市役所名寄庁舎1階 環境生活課環境・生活安全係 電話 01654③2111 内線3126 FAX 01654⑨4011
名寄市健康増進計画「健康なよろ21(第2次)」(案)	健康増進法に基づき、乳幼児から高齢期までの生涯を通じた健康づくりを推進するために策定した名寄市健康増進計画「健康なよろ21」が平成24年度で終了するため、平成25年度から平成29年度まで今後5カ年の健康増進を推進するため策定するものです。	2月4日(月)～ 3月5日(火)	〒096-0032 名寄市西2条北5丁目 保健センター 電話 01654②1486 FAX 01654②7267

公表の方法

○名寄市ホームページでの閲覧

URL=www.city.nayoro.lg.jp/ → トップページ
→ 各種情報 → パブリック・コメント

○指定場所での閲覧

市役所(名寄庁舎・風連庁舎・智恵文支所・各担当課)、図書館(名寄本館・風連分館)、北国博物館、市立大学の情報公開コーナーおよび市民文化センター、ふうれん地域交流センター

意見の提出方法

指定場所に備え付けの「意見提出用紙」に住所・氏名を明記の上、持参、郵便、ファックス、電子メールなどで提出してください。(「意見提出用紙」はホームページからもダウンロードできます)

ファックスの場合

上記D欄のファックス番号に送信

郵送の場合

上記D欄の郵便番号、住所、担当課係に送付

メールの場合

ny-public@city.nayoro.lg.jpに送信

パブリック・コメント実施結果をお知らせします

●平成24年度に実施したパブリック・コメントの結果

実施No.	案件名 (No. 2～No. 9は地域主権改革一括法関連)	パブコメ実施期間	意見	案の修正	担当部課
2	名寄市水道事業給水条例の一部改正(案)	平成24年10月1日 ～平成24年10月30日	0人(0件)	無	建設水道部上下水道室 業務課
3	名寄市下水道条例の一部改正(案)	平成24年10月1日 ～平成24年10月30日	0人(0件)	無	建設水道部上下水道室 業務課
4	名寄市営住宅管理条例の一部改正(案)	平成24年11月1日 ～平成24年11月30日	0人(0件)	無	建設水道部都市建築課
5	名寄市道路の構造の技術的基準等を定める条例(案)	平成24年11月1日 ～平成24年11月30日	0人(0件)	無	建設水道部土木課
6	名寄市準用河川に係る河川管理施設等の構造の技術的基準を定める条例(案)	平成24年11月1日 ～平成24年11月30日	0人(0件)	無	建設水道部土木課
7	名寄市都市公園条例の一部改正(案)	平成24年11月1日 ～平成24年11月30日	0人(0件)	無	建設水道部都市建築課
8	名寄市高齢者、障害者等の移動等の円滑化の促進に係る道路の構造に関する基準を定める条例(案)	平成24年11月1日 ～平成24年11月30日	0人(0件)	無	建設水道部土木課
9	名寄市高齢者、障害者等の移動等の円滑化の促進に係る特定公園施設の設置に関する基準を定める条例(案)	平成24年11月1日 ～平成24年11月30日	0人(0件)	無	建設水道部都市建築課
10	名寄市災害時における相互支援に関する条例(案)	平成24年11月1日 ～平成24年11月30日	0人(0件)	無	総務部参事(防災・法制・訟務担当)

詳細につきましては、市ホームページ〔パブリック・コメント〕または市情報公開コーナー（名寄庁舎・風連庁舎・智恵文支所）で閲覧できますので、ご覧ください。

「気になる年金記録、再確認キャンペーン」を開始しています

日本年金機構は、1件でも多くの年金記録が本来の持ち主につながることを目指し、全ての方に「ねんきんネット」を利用するためのアクセスキーを郵送し、インターネットでご自身の年金加入記録が確認できる取り組みなどを開始しています。

ご自身の年金記録にもれや誤りがないかご心配の方は、お近くの年金事務所などにご相談ください。また「ねんきんネット」について詳しくは、日本年金機構のホームページ(<http://www.nenkin.go.jp>)をご覧ください。「ねんきん定期便・ねんきんネット専用ダイヤル」までお問い合わせください。

問い合わせ

旭川年金事務所 ☎0166 (72) 5002
ねんきん定期便・ねんきんネット専用ダイヤル
☎0570 (058) 555

福島県南相馬市 桜井勝延市長講演会のご案内

南相馬市の桜井市長を講師に招き、南相馬市の現状や復興について講演会を開催します。ご参加ください。

●とき 2月11日(月) 13:30(13:00開場)

●ところ グランドホテル藤花 (入場無料)

※入場整理券を市役所(名寄庁舎・風連庁舎・智恵文支所)、市民文化センター、市立大学、市立名寄図書館(本館・風連分館)、ふうれん地域交流センター、グランドホテル藤花で取り扱っています。

問い合わせ 防災担当(名寄庁舎3階)

☎01654③2111 (内線3329)

北方領土返還要求署名にご協力を

2月7日は「北方領土の日」です。北方領土返還への願いを実現するために、次のとおり署名活動を行います。皆さまのご協力をお願いします。

●署名設置箇所【2月20日(水)まで】

市役所名寄庁舎・風連庁舎1階ロビー

問い合わせ 総務課総務係(名寄庁舎3階)

☎01654③2111 (内線3321)

平成24年分

確定申告が始まります

所得税・消費税などの確定申告

「確定申告書」は、ご自分で作成し、名寄税務署窓口に参加、または、郵送でお早めに提出願います。
また、便利なe-Taxをご利用ください。

●確定申告指導・申告書の受付期間	
・所得税	2月18日(月)～3月15日(金)
・贈与税	2月1日(金)～3月15日(金)
・消費税等	4月1日(月)まで
●申告会場・時間	
名寄税務署 2階会議室	
9:00～17:00	
※土・日曜、祝日を除く	
☎01654②2157	



住民税の申告が始まります

住民税の申告相談を開催します。申告が必要と思われる方には「案内ハガキ」で相談日をご案内しますので、「案

内ハガキ」と関係書類を持参してください。「案内ハガキ」が送付されなかった方も申告の必要がある場合は来庁ください。
※申告受付資料などの都合により、住所が名寄市風連町の方は風連庁舎で、それ以外の方は名寄庁舎での申告をお願いします。(申告の受付は土・日を除きます)

●申告受付期間・場所
2月18日(月)～3月15日(金)
・税務課市民税係
名寄庁舎 2階
・地域住民課総務税務係
風連庁舎 1階

▼申告に必要なもの
①案内ハガキ、印鑑
②給与・年金などの源泉徴収票(原本)、報酬・料金等の支払調書
③営業所得等がある場合は収支計算書および仕入れ、売上、必要経費等の明細書
(なお「案内ハガキ」が届いていない場合は税務署での申告をお願いします)

- ④生命保険、地震保険、平成18年以前契約の長期損害保険等の控除証明書
- ⑤医療費、社会保険料、国民健康保険税等領収書等
- ⑥国民年金保険料等の控除証明書
- ⑦身体障害者手帳、障害者控除対象者認定書(※)、療育手帳、精神保健福祉手帳等
- ⑧所得税の還付申告の場合は振込先口座のわかるもの

今回の申告により平成25年度住民税額が決定する時期は、給与特別徴収の方(住民税を給与天引きされる方)が5月10日頃、それ以外の方(住民税を納付書払いもしくは口座振替、年金特徴で支払う方)は6月10日頃になります。申告していない収入があればそれを加えて計算するため、申告時にお伝えした住民税額が変更となる場合があります。ご了承ください。



問い合わせ
市役所名寄庁舎2階 税務課市民税係
☎01654③2111
(内線320153203)

※障害者控除対象者認定書 申請窓口：高齢介護課介護保険係

次に該当する方に「障害者控除対象者認定書」を発行します。

- ①65歳以上で要介護認定を受けている方
- ②65歳以上で、6カ月以上寝たきりで食事、排せつなどの日常生活に支障がある方

●おむつ使用確認書(医療費控除の対象になります) 申請窓口：高齢介護課介護保険係

要介護認定を受けていて、次の3つの条件全てに該当する場合で、おむつ使用の必要性が確認される方に対して「おむつ使用確認書」を発行します。申請の際には、前年のおむつ使用証明書の写し、または、おむつ代の医療費控除を受けるのが2年目以降であることが確認できる書類の写しが必要になります。

- ①おむつ代の医療費控除を受けるのが2年目以降の方
- ②おむつを使用した当該年に作成した主治医意見書がある方
- ③主治医意見書の内容で「寝たきりの状態であること」および「尿失禁の可能性があること」の2点が確認できる方



以上の事由について、対象者あるいはその対象者を扶養している方は、所得税・住民税の控除として一定金額を所得から差し引くことができますので、認定書または確認書をお持ちのうえ申告してください。

個人住民税の税制改正のお知らせ

平成25年度から適用される主な変更点について

「生命保険料控除」「退職手当等に対する住民税の算出方法」などが見直され、住民税（市道民税）の税額が昨年までと大きく変わる場合があります。

生命保険料控除の改正

平成24年1月1日以後に締結した保険契約（新契約）から、介護医療保険料控除（適用限度額2万8千円）が新たに設けられ、一般生命保険料控除、個人年金保険料控除のそれぞれの適用限度額が3万5千円から2万8千円に変更になりました。

なお、生命保険料控除の合計適用限度額（7万円）に変更はありません。

また、平成23年12月31日以前に締結した保険契約（旧契約）については、従前の一般生命保険料控除および個人年金保険料控除（それぞれ適用限度額3万5千円）が適用されます。



税額表や変更点の詳細については税務課市民税係までお問い合わせください

住民税における控除額算出表

	支払額	控除額
新契約	12,000円以下	全額
	12,001円～32,000円	1/2 + 6,000円
	32,001円～56,000円	1/4 + 14,000円
	56,000円超	28,000円
旧契約	15,000円以下	全額
	15,001円～40,000円	1/2 + 7,500円
	40,001円～70,000円	1/4 + 17,500円
	70,000円超	35,000円

退職手当等住民税算出方法の改正

平成25年1月1日以降に支払われるべき退職手当等に係る個人住民税の計算方法が変更になります。

変更点1 ↓ 所得税の10%税額控除の廃止

変更点2 ↓ 勤続年数が5年以下の特定役員に対する2分の1課税の廃止

保険等の種類	①旧契約	②新契約	①②の両方を適用した場合
一般の生命保険料	最高 35,000円	最高 28,000円	最高 28,000円
個人年金保険料	最高 35,000円	最高 28,000円	最高 28,000円
介護医療保険料	—	最高 28,000円	最高 28,000円
合計適用限度額	70,000円		

問い合わせ 税務課市民税係（名寄庁舎2階） ☎ 01654③2111 内線 3201～3203

国民健康保険のお知らせ

高額療養費と確定申告(医療費控除)について

◎高額療養費の手続きには領収書が必要です

高額療養費の該当世帯には、受診月から約3カ月後に手続き案内を送付していますが、手続きには領収書が必要となりますので紛失にご注意ください。

◎12月診療分の高額療養費について —医療費控除の前に高額療養費の支給手続きを—

確定申告で医療費控除を受ける場合、1月から12月までの支払い分が申告対象です。

12月診療分の高額療養費の支給手続きは、2月下旬に案内する予定です。医療費控除で領収書を使用する際は、払い戻しの手続きが済んでから確定申告をお願いします。

なお、案内が遅れる場合があります。支給対象で案内が来ない場合は、確定申告前にお問い合わせください。

問い合わせ 市民課国保高齢医療係
☎ 01654③2111 内線 3114

登録を忘れていたトラクターなどはありませんか！

農耕作業用で乗用装置のある（コンバイン・トラクター・田植え機など）小型特殊自動車を購入や譲り受けなどにより所有した場合は、軽自動車の登録手続きが必要です。



- ・125cc以下のバイク・小型特殊自動車（農耕用含む）
→税務課市民税係（名寄庁舎2階）、地域住民課（風連庁舎1階）
- ・125cc超250cc以下のバイク、軽自動車
→旭川地区軽自動車協会（☎0166(53)7300）
- ・250cc超のバイク
→旭川地方自家用自動車協会（☎0166(51)1221）

軽自動車を取得・廃棄・名義変更した場合は届け出が必要です（バイクや小型特殊自動車を含む）

軽自動車は、使用していないくても所有している場合には課税されます。購入や譲り受けなどにより未登録の車両を現在所有している方は速やかに手続きをしてください。

▼手続き場所は車種によって異なります（手続きに必要なものは事前にご確認ください）



名寄市立大学の窓から知への誘い

vol.3

「食べる」を考える

保健福祉学部栄養学科 教授 高野良子

一日三度の食事は、健康の源であると同時に、生きる意欲を高める重要な手段でもあります。

【食事の役割】
あなたにとって「食べる」ことはどんな意味を持っているでしょうか。

「食事」には、大きく二つの役割があります。一つは、健康な状態を保ち、病気の予防や治療に必要な栄養素を、多すぎず少なすぎず摂るという栄養素補給の役割があります。

もう一つは、食べる人の食習慣や食文化に合わせて、おいしく、その食事によって心が豊かになり、家族、仲間、友人などと一緒に食事をして人間関係を改善するなど、QOL(生活の質)や社会性を高める役割です。

【健康をつくる食事】
必要なエネルギー量や栄養素量は、年代や性別、活

動量など個人それぞれの状態に応じた調整が必要になります。自分の「食事」が、健康の維持・増進の源

になっているかは「バランス」という視点で大まかに点検することができます。

(1)食事量と活動量の「バランス」がとれるー自分で適した体重を維持できている。

(2)栄養素の「バランス」がとれるー①食事を抜かない(特に朝食)、②主食・主菜・副菜を組み合わせて食べている。

簡単であまりまえるのことに見えますが、毎日のこととなるとできないことも多いですね。

ただ、健康のためにはこのうらなねばならないなどと思つ必要はなく、朝何も食べていなければ牛乳の1杯でも飲む、などの小さな変化が積み重なれば、身体も

生活も変わり、10年後には大きな差がでるはずですので、できることから実行してみませんか。

【栄養・食事療法が必要な場合】

栄養・食事療法が必要な場合の「バランスのよい食事」は、個人それぞれで細かな注意が必要になりますので、主治医の指示を必ず守ってください。

例えば、高血圧症は一般的には野菜をしっかりと摂ることが勧められますが、腎臓の機能が低下している場合には、野菜や果物の摂り方に制限が必要です。

また、鉄欠乏性貧血がある方には鉄分の多い食事が勧められますが、C型肝炎の方には鉄分の摂りすぎを避けるようにと医師から指示があることがあります。主治医の指示を必ず守ってください。

【管理栄養士の養成】

本学の栄養学科では「管理栄養士」を目指す学生の教育をしています。卒業後は、管理栄養士として「食べる」ことを多様な場で、多職種とともに支えています。

「食べる」ことへの支援の方法にはさまざまありますが、臨床栄養学の領域では、一人ひとりの暮らしにあった「おいしくて、楽で、安心できる」栄養・食事療法を研究し、市民のみなさんの「健康もおいしさも自分でつくる」を支えるしくみを考えていきたいと思っています。

食事バランスガイド

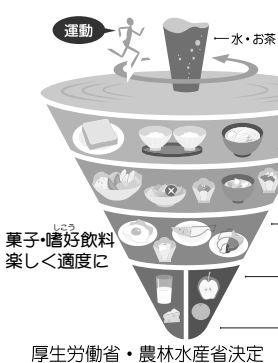

図書館的話題・卒業論文

本学の4年生は、各学科とも実習や就職活動などで多忙ですが、卒業論文(看護学科は看護研究論文)も書かなくてはなりません。さらに提出後は学科ごとに卒業論文発表会が行われます。計時員も配置され、教員からの鋭い質問もあり、緊張感あふれる行事です。

卒論のタイプはさまざまですが、参考のために先行研究などの文献を読むことも必要です。求める資料が本学にはないことも多く、そのような時は図書館間相互利用に頼ります。

オンライン上で文献の複写や図書の貸借を他の大学図書館に依頼したり、受け付けたりするシステムです。

学生の研究を、全国の大学図書館や専門図書館が支えていることとなりますね。

大学図書館にはこんな図書があります

～食生活に関する図書～

- ・『「正しい食生活」でつくる健康』 佐藤和子 モラロジー研究所
- ・『食べて健康! タニタ式カラダのひみつ』 池田義雄 三笠書房
- ・『よくわかる栄養学の基本としくみ』 中屋 豊 秀和システム



●詳しい利用案内は名寄市立大学のホームページでご確認ください。(大学ホームページ>付属機関>図書館)

●問い合わせ: 本館 ☎ 01654②4199[内線3114](ダイヤル) 分館 ☎ 01654②4199[内線2200]



なよろ煮込みジンギスカンストーリー Vol.3



今月のテーマ

「名寄市ではいつ頃からジンギスカンが食べられていたの？」編

●日本で最初にジンギスカンを提供した店はどこにあった？

ジンギスカンは平成16年に北海道遺産に認定され、北海道の代表的な郷土料理として日本全国に知れ渡っています。

そこで日本で最初にジンギスカンを提供した飲食店は北海道のどの街であったかを調べたところ、実は北海道ではなく東京であることがわかりました。

昭和11年に名寄市と友好交流都市である東京都杉並区高円寺に日本最初のジンギスカン専門店「成吉思（じんぎす）荘」がオープンしたとのこと。ジンギスカンに関して何かと名寄に縁？がありそうです。

一方、北海道ではと言うと、昭和11年に北海道庁畜産課が札幌市の飲食店で羊料理の試食会を開催したとの資料がありますが、当時はいろいろと羊肉の臭いを消す工夫はしたものの、臭みが強く評判があまりよくなかったとのこと。その後、飲食店では試行錯誤しながら昭和13年頃にはジンギスカンを販売し、戦時中は一時休業していたものの昭和44年まで販売していたとのこと。

それでは名寄市ではいつ頃から飲食店でジンギスカンが売られていたかは、歴史的資料に記述はなく、いろいろな人から記憶を辿りながらお話を伺いましたが、残念ながら詳しく年代や提供していた店舗など確固たる情報を得ることができませんでした。



●名寄市ではいつ頃からタレ付きジンギスカンが精肉店で売られていたの？

前月号で戦前から智恵文を中心にタレ付きジンギスカンを食べていたと話しましたが、いつ頃から精肉店で売られ、一般の方がジンギスカンを食べていたかは、これも資料が残っていませんでした。

精肉店関係者などから聞き取りをした結果、ある精肉店で「昭和23年には羊肉にタレを付けて計り売りしていたと聞いている」との具体的な年数の情報を得ることができました。

また、ある精肉店では「戦前から自分のお店ではと畜場から肉の仕入れをせず、直接農家から牛や豚などの家畜を買い取り、自分の店舗で解体し、食肉に加工し販売していた。そう考えると、羊を買ってきた農家から羊肉をタレに漬け込む調理法を教わっていたのは自然の成り行きであり、戦前からタレ付きジンギスカンを販売していたのではないか」との情報も得ることができました。

戦前の畜産統計数値（年間と殺処理頭数）を見ても、豚が100万頭以上、牛が35万頭であるのに対し羊が約1,000頭で、うち北海道は全国の1/4である約250頭程度であったことから、道内の一部地域でごく少量の羊肉が販売されていたことがわかります。ちなみに当時は全国の羊肉のほとんどは東京で販売されていたそうです。



昭和30年頃の成吉思荘（雑誌「全国うまいもの旅行」より）

モンゴルの雰囲気を出すためにパオの中で羊肉料理を食べさせていたため、ジンギスカンがモンゴル料理との誤解を広める役を担ったと掲載されていました。

※パオ…モンゴル高原などで見られる移動式住居

次回は「ジンギスカン(成吉思汗)という名前は誰が付けたの？」編を紹介します。



北国博物館 緑丘222 ☎・FAX 01654③2575
 e-mail ny-kitahaku@city.nayoro.lg.jp
 開 9:00~17:00 休 月・年末年始
 風連分館 (風連歴史民俗資料館 風連町南町85)

■第27回特別展「冬の鉄路～豪雪地帯で活躍した機関車～」

名寄は、かつて宗谷本線に加え、名寄本線、深名線の起点となる鉄道のマチでしたが、積雪寒冷地であったため、冬の運行には大変な苦勞が伴いました。野外展示されている「キマロキ編成」はじめ、冬の鉄路で活躍した機関車の姿を写真や資料で振り返ります。

- ・と き 2月17日(日)まで
- ・ところ 北国博物館ギャラリーホール(無料)

■雪あかりコンサート2013

スノーランタンなど、雪の灯りをガラス越しに眺めながら楽しむ恒例のコンサートです。

今回は、地元で活動するサクソフオーンアンサンブル「イルミネ」の皆さんを迎え、馴染みの曲を中心にゆったりとお楽しみいただきます。

- ・と き 2月23日(土) 18:00~19:30

- ・ところ 北国博物館ギャラリーホール(無料)
- ・出演 サクソフオーンアンサンブル「イルミネ」
(国沢悟、笹岡湧太、野方大樹、菅歩)
- ・プログラム 「星に願いを」「千の風になって」
「アルルの女」「G線上のアリア」ほか

■体験教室「雪と遊ぼう！」

冬も元気に外遊びをしていますか。博物館周辺で、雪や寒さを利用した遊びを体験します。

- ・と き 3月9日(土) 9:30~12:00
- ・ところ 北国博物館周辺
- ・対象 小学生以上(低学年は保護者同伴)
- ・定員 20人(※定員になり次第締め切り)
- ・費用 無料
- ・協力 道北自然観察指導員会
- ・申込み 15日(金)~28日(木)

なよろ市立天文台

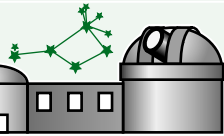
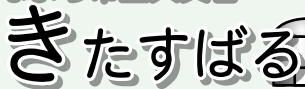

日進157番地1(道立サンピラーパーク内星見の丘)
 ☎01654②3956 ✉kitasubaru@nayoro-star.jp
 URL <http://www.nayoro-star.jp/>
 開 火~日・祝日 13:00~20:00(19:30までに入館)

■天文台利用案内

- ・休館 4日、12日、18日、25日
- ・入館料 大人500円(400円)、大学生400円(300円)、小学生~高校生200円(無料)
ただしカッコ内は名寄市民料金。70歳以上の方も無料となります。

■プラネタリウムのご案内

時間	プログラム
15:00~	スノーフレーク
17:00~	スターリーテイルズ
19:00~	スターリーテイルズ

■宇宙の写真展

- ・と き 2月5日(火)~17日(日)
- ・参加費 入館料のみ

■1.6m「ピリカ」望遠鏡見学・観望案内

- ・見学のみ(開館時間~16:00頃)
1日~3日、5日~11日、13日~17日、
19日~24日、26日~28日
- ・天気が良ければ星が見られる日時(16:30頃~20:00)
1日~3日、8日~10日、15日~17日、
22日~24日

※急きよ、必要な観測が生じた場合は、見学・観望ができないことがありますので、ご了承ください。
 ※詳しい時間などはホームページをご確認いただくか、天文台にお問い合わせください。

■天体観望案内

- ・月面が見える期間 12日~26日
- ・今月見える惑星 木星、天王星、海王星
- ※晴れている昼間に、望遠鏡で見ることのできる星もあります。

■冬の星雲・星団観望会

- ・と き 2月13日(水)~17日(日)
18:00~20:00
- ・参加費 入館料のみ

太陽黒点

日々見ている太陽には「黒点」という温度の低いところがあり、専用望遠鏡で見ると黒く見えます。この黒点が増えるほど太陽活動が活発であり、今年はその活動がピークを迎えると言われています。

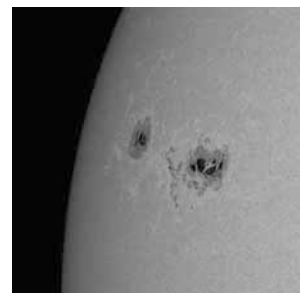

2013年1月10日撮影(撮影者 渡辺 文健)▲

2月の太陽・月の暦

日	日の出	日の入	月の出	月の入	日	月の形
1日	6時46分	16時41分	22時18分	8時47分	3日	☾下弦
10日	6時35分	16時54分	6時01分	17時02分	10日	●新月
20日	6時21分	17時08分	11時47分	2時21分	18日	☽上弦
28日	6時07分	17時18分	20時08分	6時51分	26日	○満月

まなびの部屋



生涯学習課・公民館

市民文化センター 西13条南4丁目 ☎01654②2218

開 8:00～22:00 休 月末・年末年始

風連陶芸センター ☎01655③2743

■60歳からの学生生活！「名寄ピヤシリ大学」で学生を募集
健康、福祉、法律など知っておくと便利な知識や名寄のまちづくりなどについて幅広く学べます。また、遠足、体育祭、大学祭、かるた大会など楽しい行事が盛りだくさん！
大学（4年間）を卒業すると大学院（2年間）に進学することができます。新しい自分、新しい出会い、新しい仲間を見つけてみませんか。

- ・入学資格 市内にお住まいの60歳以上の方
- ・募集定員 30人
- ・修業年限 4年間（授業は原則として毎月第2・第4火曜日）※年間20回程度
- ・学 費 無料（教材費、自治会費などは自己負担）
- ・学習内容 一般教養、社会見学、実技、奉仕活動、体育祭、大学祭、遠足、クラブ活動、自治会活動など
- ・入 学 式 4月下旬（申し込みは2月1日から）

■「ジャックの豆事業」～グループ・サークル活動を応援します！～

市民の皆さんの、自主的な生涯学習活動を促進させるための事業です。

- ・対 象 市民5人以上で構成される自主的な学習グループ・サークル
- ・用 途 参加者を一般募集して行う学習会、講習会、講演会などの活動等
- ・要 件 1グループにつき年間1回に限る
（3年間助成を受けている場合は、その後3年間は受けられません）

- ・助 成 額 2万円を限度とし、対象経費の2分の1以内の額（千円未満切り捨て）
 - ・対象経費 消耗品費、講師謝礼、旅費、借上料、その他必要と認める経費
- ※申し込みは随時受け付けています。

■スナップ写真展出品者募集

どなたでも気軽に出品できる写真展を開催します。お気に入りの写真を文化センターに展示してみませんか？

- ・テ ー マ 自由
※お子さんやお孫さん、ご家族や友人とのひととき、ペット、風景・・・なんでもOKです。
- ・募集期間 3月5日（火）まで
- ・展 示 3月7日（木）～3月20日（水）
市民文化センター
- ・作品規定 サイズ自由。カラー・モノクロ問いません。
どんなカメラ（デジカメ、携帯電話、インスタントカメラなど）でもOKです。
- ・出品点数 ひとり10点まで
- ・写真返却 3月25日（月）～4月30日（火）の間に文化センターまで取りに来てください。
- ・そ の 他 賞などは一切設けません。
大切な写真ですので、画紙の穴など開けずに展示しお返しします。
（糊は使わず、台紙に貼って展示します。額は必要ありません）
肖像権侵害にあたらないよう十分留意してください。

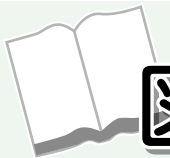

図書館

名寄本館 大通南2丁目 ☎01654④4751 FAX 01654④4897

開 火・金 9:30～17:00 水・木 9:30～20:00 ※17:00以降は1階のみ

土・日 9:30～16:00 休 月・月末・祝・年末年始

風連分館 風連町南町84-1 ☎・FAX 01655③2871

開 月～金 9:30～17:00 土 9:30～16:00 休 日・月末・祝・年末年始

【名寄本館の予定】

■特別休館

2月25日（月）～28日（木） ※蔵書整理のため

■ミニ展示コーナー

「英語の絵本」

■おはなしクラブ（土曜日 10:30～）

- ・と き 2月2日、16日 3月2日、16日
- ・対 象 3歳以上～小学生
- ・内 容 絵本・紙芝居・工作 ほか

■ペンギンクラブ（木曜日 10:30～）

- ・と き 2月7日、21日
- ・対 象 3歳未満児・保護者
- ・内 容 7日「色であそぼう」
21日「パネルシアターを作ってみよう」

【風連分館の予定】

■特別休館

3月1日（金）～2日（土） ※蔵書整理のため

■ミニ展示コーナー

「あったか手作り」

■おはなしタイム（水曜日 15:00～）

- ・と き 2月6日、13日、20日、27日
- ・対 象 小学生

■おはなしポケット（金曜日 10:00～）

- ・と き 2月8日、22日
- ・対 象 幼児と保護者

自動車文庫「やまゆり号」2月の巡回日程

《名寄地区》

冬機関は、遠隔地の小中学校および
保育所・幼稚園などのみの運行となります。

《風連地区》

13日（水）	東風連地区（東風連小学校）	10:15～10:35
14日（木）	下多寄地区（下多寄小学校）	10:15～10:40
	フロンティアハウス	10:50～11:05
	市街地区（野村様宅前）	11:15～11:30
21日（木）	日進地区（日進小学校）	10:10～10:35
	旭地区（大久保様宅前）	11:00～11:10

○インフルエンザ予防に向けて ～ふつうのかぜとは違い強力です！～

○かからないために…予防のポイント！

- ・できるだけ人ごみを避け、外出時にはマスクをしましょう。
- ・外出後は、手洗い、うがいを習慣にしましょう。
- ・室温は、20～24℃程度、湿度は60%に調節し、室内の乾燥を防ぎましょう。
- ・栄養バランス、適度な運動、休養をとりましょう。
- ・水分を補給し、のどの乾燥を防ぎましょう。

○うつさないために…咳エチケットを心がけましょう！

咳やくしゃみでウイルスが2～3メートル飛び散ります。

「咳エチケット」とは？

- ・咳、くしゃみが出る時は、ティッシュなどで口や鼻を押さえ、鼻水、痰を含んだティッシュはフタ付きのゴミ箱に捨てましょう。押さえた手はよく洗いましょう。
- ・咳、くしゃみが出たら、他の人にうつさないためにマスクをしましょう。

○高齢者予防接種費用が一部助成になります！

○インフルエンザワクチン

65歳以上の方、60～64歳で、心臓、じん臓、呼吸器の機能に障がいがある方に1人につき1,000円を助成（生活保護世帯で対象の方は全額助成）しています。予防接種をしてから、効果が出るまでに2～4週間かかりますので、予防接種を希望する方は、早めに受けることをお勧めします。

○肺炎球菌ワクチン

65歳以上で接種希望の方に、接種費用の半額（3,500円）を助成（生活保護世帯で対象の方は全額助成）しています。保健センター・ふうれん健康センターで接種券の受付をしています。接種後5年以上経過している方は、再接種が可能になっていますが、市の助成は1人につき1回限り（2回目からは全額自己負担）です。

過去に助成制度を利用したか不明な方はお問い合わせください。

○制度の改正に基づきヒブワクチンの追加接種時期が変更になりました！

初回3回目接種後おおむね1年後⇒初回3回目接種後7～13カ月間

※追加接種の時期を迎えている方は、委託医療機関に予約のうえ接種を受けてください。

健康づくり体操教室のお知らせ

- ・とき 2月7日(木)、14日(木)、21日(木)、27日(水) 9:30～11:15
- ・ところ 総合福祉センター・持ち物 上靴
- ・内容 フォークダンス、民謡踊り、自きょう術
- ・申込み 当日会場で受け付けます。
- ・問い合わせ 名寄庁舎2階 高齢介護課高齢福祉係

☎01654③2111 内線3231



申込み・問い合わせ

保健センター
名寄市西2北5丁目
☎01654②1486

休日当番医

急患に限ります

2月 3日	名寄市立総合病院 ☎01654③3101
10日	たに内科クリニック ☎01654③1223
11日	吉田病院 ☎01654③3381
17日	片平外科・脳神経外科 ☎01654③3375
24日	名寄三愛病院 ☎01654③3911



救急医療情報案内
フリーダイヤル
☎0120-20-8699

子育て保健 ミニカレンダー



2月

- 4日(月) 3～4カ月児健診 BCG
- 7日(木) ちびっこひろば①
- 8日(金) 親子ふれあいひろば
- 14日(木) 1歳6カ月児健診
- 15日(金) ちびっこひろば②
- 18日(月) 股関節脱臼検診 3歳児健診
- 19日(火) 7カ月児健診
- 20日(水) お母さん教室①
- 21日(木) ちびっこひろば③
- 22日(金) 親子ふれあいひろば
- 25日(月) 風連幼児健診
- 26日(火) のびのび親子教室
- 27日(水) 赤ちゃん計測日
- 28日(木) ちびっこひろば④

※詳しくは母子保健カレンダーをご覧ください。

子育て支援センターの主な行事

名寄市子育て支援センター合同

- 「親子お出かけバスツアー」
 - ・と き 3月8日(金)
 - ・ところ 風連日進保育所
 - ・内 容 お弁当持参のバス遠足(参加費無料)
 - ・申込方法 市内各子育て支援センターへ直接または電話でお申し込みください。
 - ・申込期限 2月28日(木)

「さくらんぼ」

(東保育所内 ☎01654②5683)

2月の行事

- 親子講座「茶話会」
 - ・と き 2月19日(火) 10:00~11:30
 - ・ところ ほっと21 2階講習室
 - ・内 容 子育ての悩みや喜びをお茶を飲みながら気軽に話しましょう。(定員18人 託児あり)
 - ・申込方法 2月12日(火)までにお申し込みください。
- 父親参加行事「親子雪遊び会」
 - ・と き 2月23日(土) 10:00~11:00
 - ・ところ ほっと21 グラウンド雪山
 - ・内 容 お父さんも一緒にソリ遊びや簡単なゲームをして雪の中で遊びましょう。
- 親子遊びの広場「おひな様の製作」
 - ・と き 2月26日(火) 10:00~11:30
 - ・ところ ほっと21
 - ・内 容 親子でかわいいおひな様を作ります。できたおひな様は持ち帰れます。



「ちゅうりっぷ」

(名寄大谷認定こども園保育園内 ☎01654⑧7711)

2月の行事

- ファミリーひろば「雪あそび」
 - ・と き 2月9日(土) 10:00~11:30
 - ・ところ 名寄大谷幼稚園ゆうぎ室
 - ・内 容 自由遊び後、保育園横の雪山で遊びます。 ※詳しい内容はお問い合わせください。
- のびのびひろば「絵本読み聞かせ」
 - ・と き 2月19日(火) 9:00~10:30
 - ・ところ 名寄大谷こども園保育園2階
 - ・内 容 自由遊び後、名寄本読み聞かせ会による絵本の読み聞かせ。
- のびのびひろば「身体測定」
 - ・と き 2月20日(水) 10:00~11:30
 - ・ところ 名寄大谷こども園保育園2階
 - ・内 容 自由遊びの中で身長・体重・手形をとります。



「こぐま」

(風連さくら保育園内 ☎01655③2378)

2月の行事

- 親子遊びの体験教室「外あそび」
 - ・と き 2月7日(木) 10:00~11:30
 - ・ところ さくら保育園 グラウンド
 - ・内 容 親子で雪あそびをします。
- 親子遊びの体験教室「ひなまつり制作」
 - ・と き 2月21日(木) 10:00~11:30
 - ・ところ さくら保育園
 - ・内 容 親子でおひな様の製作をします。



児童センターからのお知らせ

①【冬を楽しもう!】

- ▼と き 2月23日(土) 13:30~15:30
- ▼ところ 児童センターグラウンド(悪天時は体育館)
- ▼参加料 無料
- ▼持ち物 スキーウェア上下、帽子、手袋
- ▼対 象 市内小学校児童 ▼定 員 15人
- ▼申込期間 2月1日(金)~2月9日(土)

②【児童センターひなまつり】

- ▼と き 3月2日(土) 10:00~12:00
 - ▼ところ 児童センター
 - ▼内 容 ロールケーキを使い、おひなさまケーキを作る
 - ▼参加料 200円 ▼持ち物 エプロン、三角巾
 - ▼対 象 市内小学校児童 ▼定 員 15人
 - ▼申込期間 2月18日(月)~2月23日(土)
- ※「なよろっこ2月号」に掲載の参加申込用紙に必要事項を記載し、窓口にお申し込みください。
(①は電話でも可、②は参加料を添えて)

申し込み・問い合わせ

児童センター

☎01654③3465

除雪機の使い方にご注意!

家庭で使用する除雪機は免許なしで誰でも簡単に扱える反面、使用上の不注意により大変危険な場合があります。除雪機による重篤な事象事例では、誤った操作のため安全装置が作動せず、オーガ(回転歯)への巻き込みや、後進して壁に挟まれた事故などがあります。使用する際は安全装置の作動を確認し、直ちに停止できるような状態で除雪を行い、使用者の責任において正しく安全に作業しましょう。

【消費者へのアドバイス】

- 周囲に人がいないことを確認して使用する。
- 作業時はエンジンを掛けのまま離れない。
- オーガ(回転歯)の雪づまりを取る時はエンジンを停止し、回転が停止したことを確認してから雪かき棒などを使用して雪を取り除く。
- 後進するときは足元や周囲の障害物に注意を払い、無理のない速度で使用する。
- 歩行者や交通の妨げにならないよう周囲への配慮を心掛ける。



その他、心配な方は、消費者センターにご連絡ください。

消費者センター ☎01654②3575



AED

自動体外式除細動器

AEDとは
電気ショックにより心臓のけいれんを取り除き（除細動）、心臓を正常な動きに回復させる医療機器です。

いざという時に

「突然の心停止」に対しては、救急車が到着するまで、現場に居合わせた人たちの心肺蘇生とAED（自動体外式除細動器）による迅速な救命処置が大変重要です。

命を救うために、AEDを設置している公共施設などをお知らせします。

AED設置施設

カッコ内は設置台数

市役所名寄庁舎	【3】	中名寄小学校	【1】
市役所風連庁舎	【1】	智恵文小学校	【1】
総合福祉センター	【1】	風連中央小学校	【1】
ふうれん地域交流センター	【1】	東風連小学校	【1】
スポーツセンター	【1】	風連下多寄小学校	【1】
市民文化センター	【1】	名寄高等学校	【1】
なよろ温泉サンビラー	【1】	名寄産業高等学校(光渡キャンパス)	【1】
風連国民健康保険診療所	【1】	名寄産業高等学校(名農キャンパス)	【1】
名寄市立大学	【3】	名寄市立総合病院	【2】
特別養護老人ホーム 清峰園	【1】	吉田病院	【2】
特別養護老人ホーム しらかばハイツ	【2】	介護老人保健施設 そよかぜ館	【1】
保健センター	【1】	グループホームそよかぜ館アネックス	【1】
デイサービス楽々館	【1】	風連旭簡易郵便局	【1】
市営南水泳プール	【1】	道北なよろ農業協同組合本所	【1】
B&G海洋センター	【1】	名寄ピヤシリスキー場(スキー・トロール)	【1】
児童センター	【1】	北星信用金庫本店	【2】
風連B&G海洋センター	【1】	王子マテリア株式会社	【3】
智恵文支所	【1】	北陽紙工(株)	【1】
名寄中学校	【1】	イオン名寄ショッピングセンター	【3】
名寄東中学校	【1】	道北センター福祉会	【1】
智恵文中学校	【1】	デイサービスセンターフロンティアハウスふうれん	【1】
風連中学校	【1】	北海電気工事株式会社名寄営業所	【1】
風連日進小・中学校	【1】	ハローワーク名寄	【1】
名寄小学校	【1】	庄司鉄工所有限会社	【1】
名寄西小学校	【1】	なよろ健康の森管理棟	【1】
名寄東小学校	【1】	道立サンビラーパーク交流館	【1】
名寄南小学校	【1】	上川北部医師会	【1】
豊西小学校	【1】	上川北部地域人材開発センター	【1】

名寄消防管内AED設置施設一覧より

出前トークで心肺蘇生法（AEDを含む）が学べます

出前トークには心肺蘇生法（AEDを含む）を学ぶメニューがあり、5人から利用できます。次のことを決めてお申し込みください。

①希望するメニュー ②希望日時 ③会場 ④代表者の連絡先

申込先 企画課広報推進係(名寄庁舎3階)

TEL 01654③2111 内線3307



反応(意識)があるかを確認し、なければ助けを呼び119番通報とAED依頼をする



30回の胸骨圧迫と人工呼吸2回を繰り返す

呼吸があるか確認し、なければAEDが到着するまで胸骨圧迫・人工呼吸

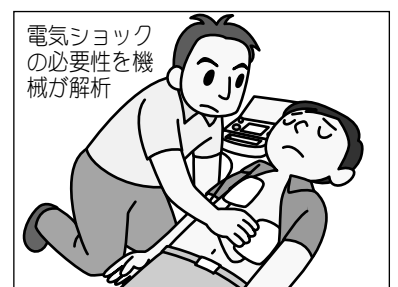

電気ショックの必要性を機械が解析

AEDの電源を入れ、音声ガイドに従い、胸の着衣を外し電極パッドを貼る



電気ショックを与える際は傷病者に触れないように

音声ガイドに従い、通電ボタンを押し、電気ショックを与える。救急車が来るまで電極パッドと電源はそのままにし、胸骨圧迫と人工呼吸を繰り返す

問い合わせ 社会福祉課福祉総務係(名寄庁舎2階) 01654③2111内線3222

第13回なよろ国際雪像彫刻大会ジャパンカップ ～なよろ雪質日本一フェスティバル2013～

2013.2.7 ▶ 11
南広場(名寄市西3南9)

今年も大雪像、すべり台の開放、スノーモービル試乗体験、エフエムなよろによるイベントステージ、ヒーローショー、YOSAKOI演舞などイベント盛りだくさんです。多くのご来場をお待ちしています。

みごとなスノーオブジェが会場を盛り上げます

ライトアップは
7日～10日の夜

●なよろ国際雪像彫刻大会・全日本学生対抗スノーオブジェ競技会
2月7日(木)～11日(月)



▲昨年の国際雪像

美味しい食べ物が勢ぞろい！ここでしか味わえない限定品も

●「星☆きれいな南市場」
2月8日(金)～11日(月)

北海道の自慢のご当地鍋を食べてグランプリを決めよう

●「N-1グランプリ in NAYORO」
2月10日(日) 11:00～19:00



▲昨年のN-1グランプリ会場



問い合わせ なよろ観光まちづくり協会
☎01654⑨6711

第29回ふうれん冬まつり

2013.2.9 ▶ 10
仲町特設会場(風連仲町広場)

2月9日 前夜祭
風連御料太鼓演奏
歌謡ショー
花火大会

2月10日 本祭
全日本長靴飛ばし選手権
歌謡ショー
もちまき

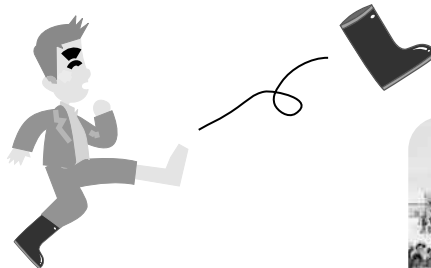

▲もちまきは多くの市民でにぎわいます

問い合わせ NPO法人風連まちづくり観光
☎01655③2960

2013年スノーランタンの集い

●総合福祉センター会場

- ・とき 2月2日(土) 製作開始15:00
点 火16:45
- ・ところ 総合福祉センター (西1南12)

●他会場

開催場所と点火時間

- 豊西小学校 2月2日(土) 点火16:45
- 名寄東小学校 2月9日(土) 点火17:00
- 名寄西小学校 2月9日(土) 点火17:00

問い合わせ 各小学校



TOPICS まちの話題



12月15日 スキーシーズン到来

ピヤシリスキー場、風連スキー場がオープンし、スキー場にはオープンを待ちわびた多くのスキーヤーやスノーボーダーがシユプールを描き、気持ちよさそうに滑っていました。

風連スキー場では11月末まで無料回収したスキー・スノーボードの無料提供会も行われました。提供会開始時刻前から会場には多くの市民が訪れました。



第2分団と第3分団にそれぞれ小型動力ポンプ付積載車が新しく配置となり、名寄庁舎でお披露目を行いました。左右から放水が可能となるなどさまざまな使い勝手が向上しました。

12月17日 風連消防団に新車両が配置



12月15日
風連公民館「手打ちそば講座」
名寄地区手打ちそば愛好会5人が講師として、水回し、コネからのばし、そば切り、ゆがきまでを指導。参加者は見よう見まねでそば打ちに挑戦し、一つひとつ講師に尋ねながら、丁寧にそばを仕上げました。

12月17日 智恵文クリスマスコンサート



札幌交響楽団のバイオリン奏者山下暁子さんと姉のピアノスト小村由莉子さんを招き、トルコ行進曲などを演奏。智恵文小学校校歌、ディズニーマドレーには児童も演奏に参加。曲が終わるたびに大きな拍手が送られていました。

12月20日 天塩川13の冬スタンプラリー「オープニングセレモニー」



冬ならではの体験や祭りを楽しみながらスタンプを集める「天塩川13の冬スタンプラリー」のオープニングセレモニーが開かれ、各市町村のキャラクタ「ゆるきた応援団」も参加し、会場を盛り上げました。

12月22日 児童センターでクリスマス会



市内小学生30人が参加し、クイズや紙芝居を楽しんだあと、ケーキを食べました。クリスマスカードを作り終えたところでサンタクロースと「なよろう」が登場。クリスマスプレゼントが手渡されました。

12月22日 冬休み子ども料理教室



市内の小学生22人が参加し、市立大学栄養学科の学生7人を講師に招き「カラフルピザ」「クリスマスツリーポテトサラダ」「野菜ゼリー」の3品を作りました。完成した料理は全員で試食し「おいしい！」と笑顔がこぼれていました。

12月23日 全日本コンバインド大会



ピヤシリジャンツエおよびなよろ健康の森クロスカントリー競技場で開催され、90人がエントリーしました。前半にジャンプ競技、後半のクロスカントリーで優勝が争われました。

12月24日 クロスカントリー名寄大会



道内外から412人がエントリー。氷点下20度と厳しい寒さの中で選手は大会に向けて練習してきた成果を発揮し、地元出場の石山健樹くん(名寄中3年)が中学男子5kmフリー走法でみごと優勝しました。

12月26、28日
杉並区の小学生が名寄の冬を体験



友好交流都市である東京都杉並区の小学生25人が名寄を訪れ、地元の小生25人とともにスノーシュー体験・もちつき体験・スノーモービル・カーリングなどを通じ、豊かで厳しい名寄の冬を楽しみました。

12月30日
市営スケートリンクがオープン



市民文化センター西側にある市営スケートリンクがオープンし、オープン式ではミカン拾いが行われ、合図とともに両手いっぱいミカンを拾っていました。式の後にはスケート靴に履き替え初滑りを楽しみました。

1月7日
輝け！なよろもちつき大会

名寄の特産品の「もち」をついて市民の皆さまと新年を祝おうと市役所名寄庁舎・風連庁舎でもちつきが行われました。各会場ではもち100個とさくら茶をふるまい、両庁舎を訪れた市民とともに新年を祝いました。



1月7日
新春子ども書き初め広場

次代を担う子どもたちに伝統文化である「書」を通じ、児童・生徒の健全育成に寄与することを目的に開かれ、幼児から一般まで50人が参加しました。15日に行われた表彰式では各学年ごとに金・銀・銅の各賞が表彰されました。



1月9日
みんなで遊びまSHOW!!



児童センターと風連児童会館の合同行事。アイヌの文化を学び、アイヌ文様を作り、ハッピに飾り付け、チームで1枚の衣装を作成。作成した衣装でファッションショーを行い、大いに盛り上がりました。

1月10日
小学生インドアテニス大会で全国大会出場



札幌市で行われた全道大会で名寄ピヤシリソフトテニス少年団の鷺見早風くん(東小2年)と高橋響くん(南小2年)のペアが準優勝、高橋麻衣さん(東小5年)と平井陽菜さん(豊西小4年)のペアが3位となり全国大会出場を決めました。

1月10日
110番の日広報活動に「なよろう」も参加しました

毎年1月10日は110番の日というところで、名寄警察署や北海道警察名寄支部友の会はJR名寄駅で「110番の日」広報活動を行いました。「なよろう」も参加し、広報活動を盛り上げていました。



1月11日
読書感想文コンクール表彰式

応募136点の作品から選考し、小中学校各学年の9部門それぞれで最優秀賞1点、優秀賞2点に入選した児童生徒に賞状と記念品が手渡されました。



1月13、14、16日
名寄の中学生、高校生がスキー大会で躍進



旭川市で行われた全道中学生スキー大会で石山建樹くん(名寄中3年)が2種目で名寄勢10年ぶりの優勝、札幌市で行われた北海道高校スキー大会で安藤翼くん(名寄高2年)が10kmクラシカルで名寄勢16年ぶりの優勝を果たしました。

1月14日
平成25年名寄市成人式



今年の新成人対象者391のうち、振袖や袴、スーツに身を包んだ203人が出席しました。新成人を代表して日野和博さんが誓いの言葉を述べました。式典終了後交流会も開催され、新成人は家族や友人に感謝しながら成人としての自覚を深めました。

最近、雑誌や新聞などでよく目にする男女共同参画に関わる力
タカナ単語。なんとなく大事そうな言葉だということにはわかるけ
れど、いまひとつその意味がわからない、という方も多いのでは？

「気付かないうちに使っている 男だから女だからという区別のこと」

人が生活している中で社会通念や慣習で作り上げられた「女
だから男だから」の考え方がありますが、このような男女の性
による区別をジェンダーと言います。

ジェンダーは、それ自体に良いとか悪いとかの意味づけがあ
るわけではありませんが、「男は外で働く」「女は家庭を守る」
「力仕事は男の役目」「育児・介護は女の仕事」といった、性
別によって役目を決めつける社会の慣行などが、人々に都合が
悪ければ、それを变えることもできるのです。

男女ともに誰もが参画できる社会をスムーズにつくるには、
ジェンダーの意味をもっと掘り下げていく必要があります。

ジェンダー 社会的性別



育児や介護は女性の
ほうがうまいから...



専業主夫じゃ
いけないの？

個人の生き方として
否定するものでは
ないでしょう。
これからは
「専業主夫」も
増えていくのでは？

もちろん適性などを考え
話し合いで役割分担
するのはいいことですが、
まずは性別による
決まりごとと考えず、
男女の壁をはらって
みてはどうでしょうか。

▼問い合わせ

企画課男女共同参画担当(市役所名寄庁舎3階)
☎01654③2111 (内線3305)
名寄市ホームページ
(<http://www.city.nayoro.lg.jp>)



天塩川だより

下川町

第39回アイスキャンドルミュージアム

- ・とき 2月22日(金)、23日(土)、24日(日)
- ・ところ 桜ヶ丘公園(万里長城)
- ・問い合わせ しもかわアイスキャンドルミュージアム
実行委員会事務局
☎01655④2718

幌加内町

天使の囁き記念日・ライトアップウィーク

- ・とき 2月9日(土)
- 【ライトアップウィーク2月3日(日)~2月8日(金)】
- ・ところ 雨竜郡幌加内町字母子里
- ・問い合わせ 天使の囁き実行委員会事務局
☎0165(35)3366【夜間】

西興部村

①ウッディウインタースクール

- ・とき 2月28日(木)まで

②ひなまつり展

- ・とき 2月上旬~3月上旬

①②とも

- ・ところ 森の美術館「木夢」
- ・問い合わせ 森の美術館「木夢」
☎0158(87)2600

スノーモービルランド

- ・とき 2月17日(日)
- ・ところ 道の駅「花夢」
- ・問い合わせ 西興部村産業建設課
☎0158(87)2111

鹿肉パーティー

- ・とき 2月下旬
- ・ところ ホテル森夢
- ・問い合わせ 養鹿研究会事務局 田尾商店
☎0158(87)2417

美深町

北海道美深高等養護学校からのお知らせ

「西條百貨店で全学科販売会を行います」

- ・とき 2月13日(水) 10:00~13:20
(工業科・家庭科・生活園芸科・生活窯業科)
2月14日(木) 10:00~13:20
(木工科・生活園芸科・生活窯業科)
- ・ところ 名寄西條百貨店催事場
- ・問い合わせ 北海道美深高等養護学校
☎01656②2155

びふかウィンターフェスタ'13

- ・とき 2月17日(日) 10:00~15:30
- ・ところ 美深運動広場(美深スキー場前)・美深ス
キー場
- ・問い合わせ 美深町観光協会
☎01656⑨2470

士別市

スノーモービルランドイン士別

- ・とき 3月3日(日)まで
- ・ところ 羊と雲の丘 士別ゴルフ場
- ・問い合わせ 羊と雲の丘コース
☎0165(22)2991
士別ゴルフ場コース
☎0165(23)1281

和寒町

わっさむ東山ジャイアントスラローム大会

- ・とき 2月17日(日)
- ・ところ 和寒東山スキー場
- ・問い合わせ 和寒町教育委員会
☎0165(32)2477

第7回越冬キャベツバルーンミーティング

- ・とき 2月17日(日)
- ・ところ 和寒町総合体育館周辺
- ・問い合わせ 和寒町教育委員会
☎0165(32)2137

暮らしのお知らせ

問 問い合わせ **申** 申し込み
名 名寄庁舎 (☎01654③2111)
風 風連庁舎 (☎01655③2511)

特別窓口

夜間納税窓口

と き 2月25日(月)
17:30~19:30
と ころ 名寄庁舎2階
税務課納税係

社会保険事務相談窓口

と き 2月6日(水)
10:30~16:00
と ころ 名寄商工会議所
完全予約制☎0166(72)5004

暮らしのリサイクル

(10:00~16:00)

名寄消費者協会
 ☎01654③5630
 ※毎週水曜日は定休日
 不用になった家庭用品などを紹介
 します。お気軽にお電話ください。

- ゆずります
 - ベビー布団一式
 - ベビーバス
 - ピアノ
 - 学習机・椅子
 - シングルベッド
- ゆずってください
 - 東中女子制服(160サイズ)

市長室開放事業を開催します

- ▶**対象** 市民、市民で組織する団体やサークルなど
- ▶**開催日時** (土日祝は除く)
2月1日(金)~28日(木)
9:00~17:30の20~30分間
※市長の公務が優先
- ▶**懇談場所** 市役所名寄庁舎・風連庁舎の市長室など
- ▶**懇談内容** 地域活動やまちづくりの話、市政への要望・疑問など
- ※個人的な要望・相談・苦情・宗教に関する意見、書面による要望の提出、または懇談にふさわしくないと判断される場合は、お断りさせていただきます。

申・問 企画課秘書係
名 3階(内線3304)

名寄市国民健康保険からのお知らせ

名寄市国民健康保険料の税率が平成25年4月から後期高齢者医療保険や介護保険を支えるために改正されます。

平成25年度の税額決定は7月中旬となりますが、65歳以上の世帯ですでに年金天引きにより保険料が徴収されている世帯や新たに特別徴収の対象となる世帯は4月から仮徴収が開始します。税率改正により、対象世帯の特別徴収税額が10月以降増額になる場合が予想されます。年金からの特別徴収を希望しない場合、事前に口座振替手続が必要となりますのでご注意ください。

▼**国税の特別徴収(年金天引き)**について
 国保被保険者が全員65歳以上で構成される世帯の国保料は、原則として納税義務者の年金から天引きとなります。ただし、次に該当する方は従

前のおり納付書で納めていただく(普通徴収) ことになり

・国保料の納付を口座振替している場合
 ・平成25年度中に75歳となる

・年金年額が18万円未満の場合
 ・年金事務処理の都合上、特別徴収(年金天引き)から口座振替への変更は、手続き完了まで時間を要しますのでご了承ください。

▼**口座振替するには**
 市内の金融機関または市役所税務課または左記へ通帳と届出印、納税通知書を持参してください。

問 市民課国保高齢医療係
名 1階(内線3114・3115・3116)
風 地域住民課市民係
 1階(内線119)

なよろ冬カレンダーを「利用ください」

広報なよろ12月号とともに各家庭に1部ずつ配布しましたが、名寄市外にお住まいの友人やご親戚などへ何かの機会に送付して、名寄市をPRしていただける方、また、市外から人が集まる会合などの機会に配布を希望される方は、まだ予備がありますのでご連絡ください。

また、同時配布しましたアンケートも、多くの方から回答をいただき、ありがとうございました。今後はこれらのご意見ご要望を参考に、市民委員会でも検討していきます。



利雪親雪推進市民講座のお知らせ

名寄の冬を楽しく暮らすための工夫などについての講座です。

また、館内でホワイトマスタ―受賞者紹介展を開催しますのでぜひご覧ください。

▼**テーマ**
 「冬の暮らしを楽しむ土台をつくる」

▼**と き** 2月23日(土) 16時
 ▼**と ころ** 北国博物館2階講堂

▼**講師**
 北海道立総合研究機構北方建築総合研究所職員

▼**内容**
 ・北国の暮らしと住まい
 ・街並みづくり
 ・地域のきずなづくり

問 企画課企画調整係
名 3階(内線3305)

配食サービス業者を募集します

高齢者などへの配食サービスと併せて安否確認の業務を委託します。
 この事業に参加を希望する事業者はご連絡ください。

▼**業務内容**
 毎週木曜日の昼食時に、利用者へ栄養バランスのとれた食事を配達し、その際に、利用者への「声かけ」を行います。

▼**業務区域** 名寄地区一円
 ▼**委託期間** 平成25年4月1日~平成26年3月末

▼**資格対象**
 2年以上、市内で食事の製造宅配の実績がある事業者

▼**申込期限** 2月18日(月)

問 高齢介護課高齢福祉係
名 2階(内線3232)

上川総合振興局から道営住宅入居者の募集

▼書類配布期間 2月8日(金)まで(日祭日除く)
 ▼募集受付期間 2月4日(月)～2月8日(金)

▼申込方法 収入のわかるもの(源泉徴収票など)と、印鑑を持参し、O&R名寄建物コンソーシアムへお越しください。仮審査のうえ、入居適格者は申込書に必要な書類を添えて提出していただきます。※障がいをお持ちの方は障害者手帳などの証明書類もご持参ください。

▼入居時期 3月中旬に入居
 ▼入居者の決定 書類審査により決定します。(申し込みが重複した場合は抽選)
 ▼家賃 入居者の収入に応じた家賃となります。

【入居抽選会と仮当選者の書類説明会】

▼とき 2月14日(木) 14時
 ▼ところ O&R名寄建物コンソーシアム(多人数の場合は抽選会場を変更する場合があります)
 ※連絡がなく欠席の場合は、入居申込を取り消したものとみなします。

【入居説明会】(書類審査で合格した方のみ)

▼とき 3月7日(木) 13時30分
 ▼ところ O&R名寄建物コンソーシアム

▼募集住宅

団地名	住所	規格	家賃	建築	備考
マーガレットヴィラ	311号 西2条南11丁目	2LDK 63.1㎡ 1戸	22,000円～32,800円	H11	世帯用のシバハウジング
ノースタウンなよろ	612号 東1条北6丁目	2LDK 62.2㎡ 1戸	16,800円～25,000円	H2	世帯向け

※記載された家賃は、収入によって高くなる場合があります。
 ※家賃のほかに共益費(共用部分の電気代、除雪費など)、ボイラー、ガス警報機のリース料などが別途かかります。
 ※募集期間までに空き家が出た場合は、募集住宅に追加する場合があります。受付の際に確認してください。

シルバーハウジング

60歳以上の世帯(夫婦の場合はいずれか一方が60歳以上)であって、自炊が可能な程度の健康状態であるが、身体機能の低下等が認められ、または独立して生活するには不安があると認められる場合に入居できます。

環境生活課からのお知らせ

【愛犬のリード等の劣化および狂犬病予防注射】
 愛犬のリード等の劣化により、逃げ出した犬が歩行者に噛みつき、飼い主の責任が問われる事件が全国で発生しています。中には噛みつかれた歩行者が死亡したケースもありますので、今一度、愛犬のリード等に劣化がないか確認をお願いします。また、このような事件の中で、狂犬病予防注射を受けていなかったことも問題とされています。動物病院で随時受け付けていますので、注射を受けていない場合は必ず受けてください。

【猫の飼育】
 先日、寒さが続く中、ゴミ捨て場に猫が捨てられています。他にも市内の民家の前などに捨てられていた事例もあります。猫の飼い主については、最後まで責任を持って育てるとともに、繁殖防止のため、避妊・去勢手術を行ってください。また、猫を放し飼いでいると、繁殖の原因やふん尿などで他人に迷惑をかけることになるので、室内で飼育しましょう。

【愛犬の散歩時のマナー】

散歩時のふん尿に対する苦情が寄せられています。散歩時にはふん尿をさせないように、散歩前に自分の敷地内で済ませましょう。もし、ふんをした場合は必ず持ち帰りましょう。

問 環境生活課環境・生活安全係
 名 1階(内線3122)

冬のアウトドア&料理体験教室

この時季ならではの「アイスフィッシング」と人気講座「手打ちそば」を同時開催します。ぜひご参加ください。ベテランスタッフが指導にあたりますので、初めての方でも安心です。

▼とき 3月2日(土)
 【行き】集合 7時30分
 【帰り】解散 15時40分
 集合解散ともに
 ふうれん地域交流センター

▼ところ 朱鞠内湖(ワカサギ釣り・スノーモービル体験) ふれあいの家「まどか」(手打ちそば・天ぷら)
 ※午前中に釣れたワカサギを天ぷらにして手打ちそばと一緒に試食します。

名寄市森林整備計画の縦覧ができます

名寄市森林整備計画は名寄市内の山林整備に関するマスタープランとなるもので、平成20年4月1日～平成30年3月31日の間の計画を記載しています。
 ▼縦覧期間 3月1日(金)まで

問 耕地林務課林務係
 風 1階(内線316)

講師 NPO法人シユマリナイ湖ワールドセンタースタッフ

▼定員 20人
 ※定員になりしだい締切
 ※小学生以下は保護者同伴で参加してください。
 ▼参加費 大人1700円 中学生以下1200円 (幼児は無料)

※釣り具・餌を持参する場合は500円引き
 ▼申込期限 2月26日(火)
 ▼持ち物 防寒具【スキーウェア、長靴、手袋、帽子など】、タオル・エプロン・三角巾

申・問 風連公民館(ふうれん地域交流センター内)
 ☎01655③2531

自衛官等の募集

種目	自衛官候補生 (男子)	一般幹部候補生	予備自衛官補 (一般公募)	予備自衛官補 (技能公募)
応募資格	18歳以上27歳未満 (採用予定月の1日現在)	20歳以上28歳未満 (平成26年4月1日現在) [学士等取得状況による]	18歳以上34歳未満 (平成25年7月1日現在)	18歳以上55歳未満 (平成25年7月1日現在) [保有する国家資格等による]
受付期間	年間を通じて 行っています	2月1日(金) ～4月26日(金)	4月3日(水) 締切日必着	4月3日(水) 締切日必着
試験日	2月16日(土)	5月11日(土)～12日(日) 12日は飛行要員のみ	4月12日(金) ～4月15日(月) いずれか1日を指定されます	4月12日(金) ～4月15日(月) いずれか1日を指定されます

※パンフレット・志願票は左記に用意してあります。

自衛隊旭川地方協力本部
名寄出張所(西1南9)
01654-23921

市立大学・同大学短期大学部で科目等履修生・聴講生を募集します

●科目等履修生

科目の履修および単位の修得を希望する方を選考のうえ受け入れます(実験・実習を除く)

▼出願手続

①科目等履修生願書②科目等履修志望理由書③履歴書④最終出身学校の卒業(修了)証明書⑤最終出身学校の成績証明書⑥承諾書⑦入学検定料9800円(本学所定の納付書で納入し、領収書控えを同封)

※①・②・③・⑥は本学所定用紙
※⑦は郵便局を除く最寄りの金融機関で納入ください

▼入学科 2万8200円
▼授業料 1単位につき1万4800円

●聴講生

大学教育を開放します(実験・実習を除く)

▼出願手続

①聴講生願書②履歴書③最終出身学校の卒業(修了)証明書④最終出身学校の成績証明書⑤承諾書(在職中の方)

※①・②・⑤は本学所定用紙
▼聴講料 1単位3000円

●科目等履修生・聴講生共通

▼履修・聴講資格 高等学校卒業または同等以上の資格があると認められる方。詳しくはお問い合わせください。

▼履修・聴講開始時期

4月から(詳しい日程は、入学許可後にお知らせします)

▼募集期限

2月15日(金)

▼出願方法

窓口へ持参(8時45分～17時30分)または郵送(書留、期限まで必着)

▼選考方法

出願書類および必要に応じて実施する面接による



市立大学教務課

01654-24194

無料相談窓口

- 市民相談室
 - ところ 名寄市民会館1階(大通北1)
 - 申・問 01654-2111(内線3616)
 - 市民相談 9:15～16:00
 - とき 月～金曜日
 - 無料法律相談 11:00～
 - とき 2月3日(日)
 - 3月3日(日)
 - ※事前予約が必要です
 - 行政相談 13:00～16:00
 - とき 2月14日(木)
 - 結婚相談
 - とき 第1金曜日 17:30～19:00
 - その他の金曜日 13:00～15:00
- 消費者相談
 - とき 9:15～16:00
 - ところ 月～金曜日
 - 市民会館2階
 - 消費者センター
 - 01654-23575
- 労働相談
 - とき 8:45～17:30
 - ところ 月～金曜日
 - 名寄庁舎3階
 - 営業戦略課労働相談所
 - 01654-2111
- 人権相談
 - とき 8:30～16:30
 - ところ 月～金曜日
 - 旭川地方法務局名寄支局
 - 01654-2349
- 心配ごと相談(24時間)
 - とき 月～金曜日
 - ところ 総合福祉センター
 - 01654-23968
- 精神障害者生活相談(酒害相談も)
 - とき 13:00～15:00
 - ところ 毎月第3木曜日
 - 総合福祉センター
 - 01654-23968
- 教育相談ハートダイヤル
 - とき 9:00～17:00
 - ところ 月～金曜日
 - 児童センター
 - 01654-21000

お宅の屋根の雪はだいじょうぶですか？

毎年、建物の屋根や看板などから落ちた雪や氷、つららによる死傷事故が発生しています。

- ▼道路や歩道上に屋根からの雪などが落ちる建物には滑り止めを設置し、定期的に確認、点検、修理をしましょう。
- ▼雪などが落ちた時は通行の支障とならないよう速やかに除雪をしてください。また、作業時は路上の安全を確認し事故の予防につとめてください。
- ▼軒先での遊びは絶対にさせないようにしてください。

- ▼ご寄附 ありがとうございます(順不同・敬称略)
- ▼医療と福祉による安心して暮らせるまちづくり事業のために
 - 川村 美栄子
- ▼地域振興のために
 - 羽生 武
- ▼地域の犯罪予防のために
 - 秋葉 幸子
- ▼南相馬市のために
 - 麻生町内会婦人部(客野 みつる部長)
- ▼交通安全のために
 - 名寄保険倶楽部(奥田 一己代表)
- ▼市役所両庁舎新年飾りとして
 - 名寄市もち米生産組合(伊賀 敏彦組合長)
- ▼清峰園のために
 - 王子マテリア株式会社名寄工場(瀬越 久男執行役員工場長)
- ▼風連地区の活性化のために
 - 滝川 徹幸

2月(如月)市民カレンダー

February Calendar

日	月	火	水	木	金	土
					1	2
風連陶芸センター陶芸教室 (要予約) 2/14(木)、28(木) ①9:00~12:00 ②13:00~16:00 ③18:00~21:00 費用 粘土代1Kg200円 持ち物 エプロンなど 詳しくはお問い合わせください。 申込み・問い合わせ 風連陶芸センター-01655③2743			児童生徒の帰宅時刻のお知らせ 小学生 16時 中学生 18時 高校生 21時 児童生徒補導協議会 (小中高等学校)			・冬季近隣中学生バドミントン大会 9:00~ ・本のよみきかせ まめまき 13:30~ ・「冬の鉄道」関連映像上映会 13:00~14:30
3	4	5	6	7	8	9
 新春書き初め大会 (風連公民館)				・運転免許更新講習会 違反14:00 一般17:30 優良19:00		・本のよみきかせ 13:30~ ・北都新聞社杯中学バレーボール大会 9:20~
				・運転免許更新講習会 優良13:00 一般14:00 ・教育相談センター 夜間相談日 17:45~20:45	15	16
10	11	12	13	14	15	16
・第38回高校インドアソフトテニス選手権大会 9:00~				・運転免許更新講習会 優良13:00 一般14:00 ・教育相談センター 夜間相談日 17:45~20:45		・原田さんの工作と本のよみきかせ 13:30~ ・第38回中学インドアソフトテニス選手権大会 9:00~
17	18	19	20	21	22	23
			・早朝診療 ※要予約 7:00 風連国保診療所	地域包括支援ネットワーク構築事業講演会 とき 2/23(土) 10:00~11:30 (9:30開場) ところ 市民会館大ホール 演題 「増える認知症、地域でどう支える？」 講師 砂川市立病院精神科部長 内海久美子 氏 問い合わせ 地域包括支援センター地域包括支援係 名寄庁舎2階 (内線3261)		
24	25	26	27	28		
・第38回名寄新聞社杯争奪インドアソフトテニス選手権大会 9:00~	・夜間納税窓口 17:30~19:30 名寄庁舎2階税務課			・教育相談センター 夜間相談日 17:45~20:45 ・「広報なよろ」3月号 配布予定日		

文 …市民文化センター ス …スポーツセンター 陶 …風連陶芸センター 北 …北国博物館 児 …児童センター

ひとのうごき

平成24年12月末日現在 ※ () は前月末比
 人口 29,956人(+19) 男14,520人(+16) 女 15,436人(+3)
 世帯数14,558世帯(+20) 外国人登録者57人(-3)

広報なよるは名寄市ホームページでもご覧いただけます。

名寄市ホームページ
<http://www.city.nayoro.lg.jp>

携帯電話やスマートフォンから右のQRコードを読み取るとアクセスできます。



今月の表紙

名寄消防、風連消防出初式

平成25年出初式が行われ、今年1年の無事故、無災害を祈願しました。

名寄消防出初式では登梯が行われ、妙技を軽やかに披露し、訪れた観客から拍手が送られていました。

風連消防出初式では見事な分列行進が披露されました。

(1月8、14日撮影)

★ 広報なよる

平成25年2月1日発行 第83号

■発行/名寄市 ■編集/総務部企画課広報推進係 ■印刷/吉川印刷株式会社

名寄市役所名寄庁舎 〒096-8686 北海道名寄市大通南1丁目1番地 ☎01654③2111 FAX 01654②5644
 名寄市役所風連庁舎 〒098-0507 北海道名寄市風連町西町196番地1 ☎01655③2511 FAX 01655③2510